Религиозная духовная образовательная организация высшего образования
Московская богословская семинария евангельских христиан-баптистов

КРУГЛИКОВ ВАДИМ ПЕТРОВИЧ

«ЕВАНГЕЛИЗАЦИОННОЕ И СОЦИАЛЬНОЕ СЛУЖЕНИЕ ГВАРДИИ ПОЛКОВНИКА В ОТСТАВКЕ ПАШКОВА ВАСИЛИЯ АЛЕКСАНДРОВИЧА И ЕГО СЕМЬИ В НИЖЕГОРОДСКОЙ ГУБЕРНИИ С 1876-ГО ПО 1917-Й ГОД. ИССЛЕДОВАТЕЛЬСКАЯ РАБОТА».

Направление подготовки:
Подготовка служителей и религиозного персонала религиозных организаций
Профиль подготовки: «Церковное служение»
Специализация: «Пасторское служение»

Выпускная квалификационная работа
(магистерская диссертация)

Научные руководители:
магистр богословия Попов Владимир Александрович
магистр богословия Корнилов Николай Александрович

Москва – 2019 год

Содержание:

		стр.
	Введение	4
1.	Религиозная ситуация в Нижегородской губернии во второй половине XIX века	6
2.	Служение семьи Пашковых.	14
	2.1Биография семьи Пашковых	
	2.2Биография Пашкова Василия Александровича	22
	2.3 Евангелизационное служение Пашковых в Нижегородской губернии в имении села Ветошкино	34
	2.4 Социальное служение Пашковых в Нижегородской губернии в области медицины и образования	44
	2.5Известные факты из жизни семьи Пашковых после Революции 1917 года	49
	2.6Последствия евангелизационного и социального служения Пашковых в Нижегородской области	51
	Заключение	52
	Список используемых источников и литературы	55
	Приложение	

РЕЦЕНЗИЯ

На дипломную работу Кругликова В.П.

"Евангелизационное и социальное служение гвардии полковника в отставке Пашкова Василия Александровича и его семьи в Нижегородской губернии (1876-1917 г. г.). Исследовательская работа".

Целью настоящей работы, по замыслу дипломника, является документированный показ значения евангельского движения, инициированного Пашковым В.А., в духовном просвещении местного населения и реализации социально значимых проектов.

Автор произвел кропотливые разыскания и изучение архивным материалов, содержащихся в Госархивах и литературы по данной теме. Что значительно обогатило источниковедческую базу по исследованию евангельского движения в России, в целом.

В работе приведены новые сведения и факты из жизни и служения В.А.Пашкова.

К несомненным достоинствам работы следует отнести представление исторических фактов в систематизированном виде. Дипломнику удалось показать развитие евангельского движения в регионе в контексте деятельности многих других религиозных течений. Доказывая тем самым наличие многоконфессиональности в России.

В работе, однако, просматриваются определенные недостатки. Дипломник не привел историографию по данной теме. Слабо разработана аналитическая составляющая работы. Недостаточно показаны духовные и теологические мотивы, вдохновлявшие Пашкова и членов его семьи на жертвенное евангелизационное и социальное служение.

Работа в целом заслуживает хорошей оценки.

Научный руководитель, В.А.Попов, *магистр Богословия*.

Тезис:

История служения В.А. Пашкова и его семьи во второй половины XIX века в Нижегородской губернии как пример культурно-исторической самобытности русского евангельского движения, как доказательство религиозного инакомыслия, присущего русскому народу, его постоянных поисков Справедливости и Истины.

Введение.

Знание истории своей страны, своего народа, истории семьи и своей церкви является неотъемлемой частью формирования личности человека, его целостности. Пренебрежение же исторической преемственностью может привести как к личностной, так и к коллективной нестабильности. История нации или народа не в малой мере определяет менталитет человека его характер и поступки. Служитель Церкви Христовой должен интересоваться историей Церкви, чтобы исполнились слова нашего Господа: «Один сеет, а другой жнет. Я послал вас жать то, над чем вы не трудились: другие трудились, а вы вошли в труд их», (Иоан. 4:37-38).

История русского баптизма – это славная история Божьих людей, кто пожертвовал свои жизни ради Истины евангельской. Эта история состоит из трагических судеб верных служителей Христовых, кто не побоялся проявить инакомыслие в условиях тотального государственного контроля над стабильностью и «симфонией». Это поиски мировоззрения, которое бы не конфликтовало с совестью и с восприятием окружающего мира. В этой истории мы видим самобытность мышления русского народа в поисках истины и применения этой истины в практической жизни. «Посему и мы, имея вокруг себя такое облако свидетелей, свергнем с себя всякое бремя и запинающий нас грех и с терпением будем проходить предлежащее нам поприще», (Евр. 12:1).

Как всем известно, евангельское движение в России началось во второй половине XIX века на юге страны, а также в Санкт-Петербурге. Но мы мало имеем информации о том, как распространялась проповедь Евангелия в эти годы в центральных губерниях России. Почти ничего не было известно о евангельских верующих тех лет в Нижегородской губернии.

История евангельского движения в Нижегородской губернии связано с семьей Пашковых. Глава семейства полковник в отставке Василий Александрович Пашков уверовал в Господа в 1874 году в Санкт-Петербурге.

Он сразу же стал горячо и беззаветно проповедовать истину Христову в северной столице. Являясь одним из богатейших землевладельцем по всей России, будучи военным стратегом, он, без сомнения, старался нести свет Евангелия в свои имения, среди которых Нижегородское имение села Ветошкино было основным. Данный исследовательский труд был направлен на поиски и анализ событий и фактов в служении семьи Пашковых в Нижегородской губернии через архивную работу.

Также на примере служения семьи Пашковых необходимо дать взвешенную оценку опыта отношений Российского государства с новыми религиозными движениями во второй половине XIX и начале XX веков, чтобы постараться избежать неоправданных человеческих трагедий в построении государственно-религиозных отношений в современных условиях.

История реформаторского служения последних рода Пашковых во второй половине XX века – это опыт создания русского протестантского евангельского образа жизни. Исследование жизни семьи Пашковых в Нижегородской губернии дополняет палитру цветов в яркой картине истории русского евангельского движения. Современное поколение евангельских христиан-баптистов России вошли в героический труд своих братьев и сестер по вере. Данная работа является попыткой отдать должное тем, кто был прежде - «Поминайте наставников ваших, которые проповедовали вам слово Божие, и, взирая на кончину их жизни, подражайте вере их», (Евр. 13:7).

1. Религиозная ситуация в Нижегородской губернии во второй половине XIX века.

В России во второй половине XIX века народному богоискательству способствовали определенные изменения в обществе. Из всех исторических предпосылок можно выделить три основные причины, что открыли дверь для евангельского пробуждения:

1. Император Александр II в 1861-м году отменяет крепостное право. Крестьяне приобретают свободу передвижения. Это дает начало формированию среднего класса и, как следствие этого, повышение грамотности среди обычных людей;

2. Под руководством московского митрополита Филарета церковнославянская Библия переводится на современный русский язык;

3. В 60-е годы Русская Библия издаётся в больших тиражах и приобретает широкое распространение среди вельмож и простого народа.

В Нижегородской губернии религиозное инакомыслие поселилось еще со времен раскола при патриархе Никоне в XVII веке. Самобытную жизнь раскольников-старообрядцев в этих местах описывает русский прозаик П.И. Мельников-Печерский в своих книгах «В лесах. На горах».[1]

Кировский религиовед Н.Н.Ярыгин описывает следующими словами религиозную обстановку того времени:

> «Религиозная статистика в названных губерниях в конце XIX века свидетельствует о том, что кроме православного населения здесь было немалое количество старообрядцев, особенно традиционных для лесного Заволжья. Небольшое количество молокан и духоборов не могло оказать существенного влияния на становление первых общин баптистов и евангельских христиан.

[1] *Мельников-Печерский П.И., «В лесах. На горах», роман, дилогия;*

Социальной базой для пополнения их рядов изначально являлись здесь старообрядцы, прежде всего беспоповцы, в силу определенной структурной схожести управления общин (отсутствие института священства) с баптизмом. Переходили в новую веру и приверженцы официальной церкви, хотя первоначально они этого не афишировали и формально числились православными». [1]

Первые упоминания в архивных материалах Нижегородской губернии о евангельских верующих относятся к середине XIX века. В фонде канцелярии Нижегородского губернатора упоминается дело семёновских мещан Ивана и Николая Ездуновых, обвиненных в «штундизме» Дело было открыто 28 августа 1866-го года и закрыто в марте 1872-го. К сожалению, само дело не сохранилось до наших дней, к тому же термин «штундизм» в России изначально имел политико-идеологическую окраску, и православные миссионеры могли причислить к ним любых противников православной церкви. [2]

Н.Н. Ярыгин подчеркивает культурно - историческое своеобразие русского евангельского движения:

«В Волго-Вятском регионе социальной почвой для баптизма стали старообрядцы-беспоповцы и немоляки. Последние сыграли в регионе своеобразную роль южнорусского штундизма в плане зарождения первых баптистских общин. Немоляйство Волго-Вятского региона и южнорусский штундизм роднит многое: временные рамки возникновения, социально-экономические условия, отсюда следует, что эти явления весьма схожие. Первые представители евангельско-баптистского движения на территории

[1] *Ярыгин Н. Н., «Происхождение и эволюция российского баптизма: на материалах Волго-Вятского региона», Диссертация на соискание ученой степени доктора философских наук, Московский государственный университет имени М.В. Ломоносова, 2008г.;*

[2] *Ярыгин Н.Н., «Евангельское движение в Волго-Вятском регионе», ООО «Академический проект», Москва, 2004;*

Волго-Вятского региона отмечены во второй половине 60-х годов XIX века». [1]

Для контроля религиозной ситуации Нижегородская Духовная Консистория (НДК) по требованию Департамента Духовных Дел Министерства Внутренних Дел вела учет количества раскольников по Нижегородской губернии. [2] Раскольниками считались те, кто отошел от государственной церкви. Согласно архивной документации [3] название «старообрядцы» в отношении «уклонившихся из православия в раскол» стало официально использоваться в государственной и православной документации лишь с начала XX века. В обязанности НДК входил сбор информации о количестве уклонившихся в раскол и сектантов, для этого в уездные благочиния высылались ведомости в виде таблиц. В таблице были выделены колонки со следующими наименования (некоторые добавляли сами священники): беспоповцы (безпоповская секта), поповцы, (молящиеся за царя и немолящиеся за царя), нетовская секта, нетовцы-перекрещенцы, нетовцы-беспоповцы, нетовщина поющая, раскольники Спасова согласия, последователи австрийского священства («австрийцы»), поморцы (Поморского согласия, Федосеевского согласия) и др. Такое количество различных направлений и согласий в Старообрядческой церкви показывает широкое разномыслие среди русского народа, его поиски правды, стремление к святости, желание точнее понимать и жить по Евангельской Истине.

---

[1] *Ярыгин Н. Н., «Происхождение и эволюция российского баптизма: на материалах Волго-Вятского региона», Диссертация на соискание ученой степени доктора философских наук, Московский государственный университет имени М.В. Ломоносова, 2008 г.;*

[2] *Смирнов М.Ю., «Динамика религиозных организаций в дореволюционной России: исторический и статистический обзор. Тенденции развития крупных неправославных конфессий в Российской империи», Журнал «Государство, религия, церковь в России и за рубежом», № 3, 2010 г.;*

[3] *Центральный Архив Нижегородской области (ЦАНО), Фонд 570, Нижегородская Духовная Консистория;*

Раскол преследовался как государством, так и официальной церковью. Для выявления инакомыслия по местам, священники вели учет тех, кто уклонялся от исповеди и причастия. Списки уклоняющихся отсылали в Нижегородскую Духовную Консисторию с пояснениями причин. Если в результате контроля выявлялось отпадание в ересь, то с таковыми отпавшими следовали обязательные пасторские и общественные беседы, а также постоянные проверки полицейского урядника. На это законное предписание указывает в своем рапорте в Нижегородскую Духовную Консисторию Макарьевский полицейский урядник Лавров об отпавших от православия и перешедших в секту баптистов Петре и Ольги Беспаловой. Он информирует Нижегородского епископа об этом происшествии «на основании 188 статьи Указа о пасторском увещании». [1] Если увещевания не помогали, то к особо активным и непреклонным применялись более суровые меры: заключение в тюремный замок, ссылка на каторгу, лишение родителей своих детей и др. Гонения старообрядческой церкви со стороны государства провоцировало своеобразное толкование простым народом Евангельской истории. В своих рукописных книгах некоторые раскольнические учителя указывали, что царь Ирод – это Российский царь-император, а православная церковь – это фарисеи. [2]

Но, не смотря на все репрессии, религиозное инакомыслие в Нижегородской губернии расширялось. Об этом пишет историк Булгаков А.Г.:

> «Впечатляюще звучит сообщение благочинного 4–го округа Горбатовского уезда (рапорты благочинных за 1876 год, январь): «Ряд сел, где прихожане заражены суеверием и расколом,

[1] *ЦАНО, НДК, Фонд 570, опись 559, 1902 г, №20 О крестьянах Рязанской губ. с. Вишенок Петра и Ольги Беспаловой, отпавших от православия и перешедших в секту баптистов;*
[2] *ЦАНО, Фонд 570, НДК, опись 559, 1882 г., Дело №34, Дело об отобрании раскольнических книг у Ивана Иванова Мазалова.*

характерны тем, что народ ко храму Божию холоден, в исполнении христианских обязанностей нерадив, о православной христианской Вере и благочестии понятия имеет нечистые, слабые и сбивчивы. И как в сих селах находится перевес неверия над правоверием, то прихожане к богослужениям притекают не многие, отчего и наставления пастырей не достигают своих целей». Престиж казенной Церкви явно падал, и тем резче проявлялась ее нетерпимость к инакомыслию. Отпадающих от православия было все больше, так что нижегородские благочинные должны были составлять рапорты и специальные ведомости о совратившихся. Рапорты благочинных были полны тревоги. В архиерейских отчетах читаем, что пастыри с терпением объясняли заблудшим их заблуждения, но дело о возвращении их не продвигалось. Благочинный по Лукояновскому уезду сообщает: «Раскол, как стоглавая гидра, вместо одной отсеченной головы тотчас вырастает другая». [1]

Нижегородская губерния была местом сосредоточения старообрядчества. По собранным данным из нижегородских благочиний к началу XX века Нижегородская Духовная Консистория насчитывала до 175 тысяч раскольников при общем населении Нижегородской губернии в 1.8 млн. человек. Историк Мельгунов описывал сложное положение Старообрядческой церкви следующими словами:

«Не лучшим ли примером ненормального положения служат факты, что на 175 000 населения старообрядцев в громадной Нижегородской епархии приходится лишь 12 разрешенных правительством моленных… Естественно, что при таких условиях

[1] *Булгаков А.Г.«Святая инквизиция» в России до 1917 года», Москва, 2001, 240 стр.;*

помимо официально существующих… имеется масса неразрешенных моленных: в Нижегородской — 172». [1]

Проявлению в народе религиозного инакомыслия способствовало неутешительное моральное состояние в среде православного духовенства. В списках дел Нижегородской Духовной Консистории все чаще появляются имена духовных лиц, уличенных в грехах пьянства, лихоимства, прелюбодеяния и в других непотребных делах. Заводятся бракоразводные дела в семьях священников. Такое плачевное состояние признают сами православные, об этом пишет Булгаков А.Г, цитируя рапорты благочинных:

«К сожалению, должно сознаться, что немногие из священников умеют говорить с народом живым, понятным языком … Если священник произносит поучение с церковной кафедры, то содержание этого поучения, большею частию, состоит из общих, отвлеченных понятий Веры и правил нравственности; общими чертами изображается пороки человека и обязанности христианина без всякого приложения к жизни своих пасомых». [2]

По причине государственного давления религиозное инакомыслие в Нижегородской губернии могло существовать только лишь в подполье. Поэтому официальная информация того времени не может отражать реальное религиозное состояние. Не выгодно было и благочинным показывать увеличение количества сектантства в своих отчетах, т.к. в этом случае начальство могло сделать определенные выводы о работе священника. К примеру, по сводным данным со всей губернии в 1915 году было выявлено 32 лица, перешедших в сектантство. Это вызвало интенсивную государственную переписку. Из МВД направляют запрос:

---

[1] *Мельгунов С. П., «Церковь и государство в России», Москва, 1907, 32–33 стр.;*

[2] *Булгаков А.Г.«Святая инквизиция» в России до 1917 года», Москва, 2001, 240 стр.;*

«В 1915 году перешло в сектантство 32 лица. Не функционируют ли в вашей Губернии какие либо легализованные и нелегальные организации, есть ли книгоноши Библейских обществ, а также имена, отчества и фамилии главных в губернии представителей сектантского движения». [1]

В «Ведомости о количестве раскольников разных сект по благочиниям Нижегородской епархии» в сводной таблице также была графа о количестве других сектантов под названием «молоканов, духоборов, иконоборцев». Зачастую уездный благочинный священник именовал новое евангельское учение старым и известным для него названием «молокане». Так верующих в Ветошкино, тех, кто уверовал через проповедь В.А. Пашкова, благочинный священник Алексий Вознесенский называет «молоканами». Благочинный села Утки Сергачского уезда священник Павел Серебровский рапортует 21 июля 1883 г. в Нижегородскую Духовную Консисторию о собраниях, организуемых В.А.Пашковым, называя их молоканами:

«Собираются на эти, так называемые чтения, по преимуществу служащие при дворе г. Пашкова. Некоторые из его Пашкова последователей называют себя молоканами. Молокане эти, обязательно участвующие в чтениях Пашкова, творят и свои». [2]

Также сотский деревни Горок Васильского уезда по фамилии Тупицын называет собрание верующих баптистов – «молоканское собрание». [3] Подобное написано в отчетах благочинных и полицейских урядников и в других уездах Нижегородской губернии, к примеру, в Семеновском уезде.

---

[1] *ЦАНО, Фонд 25472 Дело по отношении ДДД о сообщении сведений о движении сектантства в губернии 18 мая – 4 августа 1916 г.*

[2] *ЦАНО, НДК, Фонд 570, опись 559, 1882 г., Дело №35, Наблюдение за отставным полковником Василием Александровичем Пашковым в распространении им вредного учения.*

[3] *ЦАНО, НДК, Фонд 570, опись 559, 1900, Дело №49, Дело по заявлению крестьян д. Горок Васильского у. Ивана Щепеткова и Анны Абрамовой о принадлежности их к евангельскому вероисповеданию – баптистов.*

Можно предположить, что евангельские верующие в этом уезде, чтобы избежать преследований со стороны государства и церкви, назвали себя старым и известным для властей названием - молокане. Это подтверждала старейший член Центральной церкви ЕХБ Неумоина Сарра (1925 – 2016 годы жизни), вспоминала слова своей матери, которая была родом из Семеновского уезда:

«Моя мама мне говорила, что наших семеновских верующих называли молоканами или немоляками».

А вот благочинные Горбатовского уезда, начиная с 1850-х годов отмечали сектантов-молокан, которые именовали себя «духовные христиане». Это и были настоящие молокане, которых в 1871 году по сведениям благочинного священника Николая Лебединского в селе Богородском насчитывалось числом: мужчин – 102 чел., женщин – 112 чел.

Религиозная обстановка в Нижегородской губернии во второй половине XIX века способствовала возникновению религиозного инакомыслия и началу евангельского движения.

2. Служение семьи Пашковых

2.1. Биография семьи Пашковых.

По родословным записям древний дворянский род Пашковых ведет свое начало со времен царя Ивана Грозного, когда их предок Григорий Пашкевич приехал в Россию из Польши. А его дети уже писались Пашковыми. [1] В течении двух веков Пашковы возвысились при царском дворе и стремительно разбогатели в екатерининские времена через свою предприимчивость и удачные браки. Пашковы во все времена умели находить себе правильных жен. В летописи этого славного русского рода были: военачальники, придворные царя высшего ранга, управляющие государственных департаментов и др. [2]

К началу XIX века дед нашего отставного полковника Пашкова, как и наш главный герой также Василий Александрович Пашков, помимо дворцов и зданий в Санкт-Петербурге и Москве обладал имениями в Нижегородской и Тамбовской губернии, в Башкирии, железными и медными рудниками с железоделательными и медеплавильными заводами на Южном Урале. [3]

Много толков идет среди евангельских верующих о знаменитом «Доме Пашкова» в Москве – принадлежал ли он нашему отставному полковнику Василию Александровичу Пашкову? Дворец был построен в XVIII веке Пашковым Петром Егоровичем – дядей в линии пра-прадедов. Некоторые верующие, чтобы придать больший авторитет имени евангельских христиан, рассказывают о собраниях евангельских верующих в доме Пашковых во второй половине XIX века. Но скорее, эти рассказы являются лишь домыслом. Есть сведения, что последним единоличным владельцем этого

---

[1] *Центральный архив Нижегородской области (ЦАНО), Фонд 2502, оп. 1, предисловие;*

[2] *В.В.Тюкина,«Знакомые, давние...», (О неизвестных портретах из Ветошкина, имения Пашковых), Альманах «Записки краеведов» за 1991г., Нижегородская область;*

[3] *Центральный архив Нижегородской области (ЦАНО), Фонд 2502, опись 1, предисловие;*

здания был прадед отставного полковника – Александр Иванович Пашков. В 1838 году вступившие в права владения наследники продали этот дворец государству. К жизни нашего В.А.Пашкова и его служению отношения «Дом Пашкова» не имел.[1]

Из всей плеяды знатных людей рода Пашковых стоит выделить жизнь Александра Васильевича – отца нашего религиозного реформатора В.А.Пашкова. Во многом они похожи друг на друга. История жизни Пашкова-отца достойна того, чтобы о ней писались книги. Александр Васильевич родился в Москве 1-го января 1792 года. Ему дали превосходное домашнее образование, так что уже в 12 лет он был готов поступить на государственную службу. Родители определили его на работу юнкером в Коллегию Иностранных дел. Работа клерком молодому человеку была не по нутру, и в 18 лет он выбирает для себя военную карьеру гусара. В 1810 году Александр был зачислен юнкером в лейб-гвардии Гусарский полк. В 1812 году, когда началась Отечественная война, молодой гусар нес службу в Тверском драгунском полку в чине корнета. [2]

Александр проявил себя в боях с французами как отчаянный и смелый гусар. О его воинских успехах пишет нижегородский краевед Мухин Н.А., ссылаясь на Русский Биографический словарь 1902-го года:

> «В составе российской армии Александр Васильевич Пашков принимал участие во многих сражениях: под Витебском, Смоленском и Малоярославцем, геройски дрался в Бородинской и Тарутинской битвах. За смелость и мужество, проявленные в Бородинском сражении, А.В.Пашков был награжден орденом святой Анны 4-ой степени, в бою под с.Красным – орденом святого Владимира 4-ой степени, в битве под г.Калишем – орденом святой Анны 2-ой степени. Отважный гусар участвовал и в заграничных походах российской

[1] *http://ru.wikipedia.org/wiki/Пашков_дом;*
[2] *Русский биографический словарь, 1902, С-Петербург, том 13, стр. 436;*

армии 1813-1814 годов. И здесь он поддержал репутацию отчаянного храбреца. За сражение под г.Люцерном Александр Васильевич был удостоен одного из высших орденов Пруссии «За заслуги». За смелость и отвагу, проявленные им в боях под Бауненом и Деннивице, получил в награду золотую саблю с надписью «За храбрость». Смелые и инициативные действия лихого гусара при взятии г.Касселя были отмечены шведским боевым орденом «Меча» и повышением в военной Табели о рангах был произведен в штабс-ротмистры. Отличился А.В.Пашков и в генеральном сражении под Лейпцигом, за что получил звание ротмистра. С самой лучшей стороны удалой гусар зарекомендовал себя и на территории Франции – в боях при Суассоне, под Краоном, Лаоном, Реймсом и др». [1]

После военного похода по Европе многие герои Отечественной войны вернулись к себе на Родину с другими взглядами на жизнь. Они увидели, что Европа процветает по сравнению с Россией. Разница, как жил обыкновенный народ в Западных странах и у себя в Отчизне, была очевидной. Некоторые из этих достойнейших людей решили изменить государственное устройство через давление на царя-императора. В этом была трагедия декабристов.

А нашему Александру Васильевичу было, что терять. Он продолжил свою военную карьеру. В 32 года он получает звание генерал-майора. В качестве командира Гусарской дивизии проводит успешные боевые действия в Русско-турецкой войне. Позднее его дивизия принимает участие в подавлении польского мятежа. (Польский дух реваншизма со времен Речи Посполитой вплоть до сегодняшнего дня беспокоит соседствующую Россию) И везде воинскую доблесть гусарского генерала отмечают орденами за храбрость и решительность в сражениях. В 1832 г. в 40-летнем возрасте генерал-майор с почетом уходит в отставку.

---

[1] *Мухин Н.А., «Он всю жизнь прожил гусаром», Гагинский краеведческий музей, Нижегородская обл., 2008 г.;*

Хотелось бы упомянуть о женитьбе Александра Васильевича. В 1828 году он по-гусарски «отбил жену» у обер-прокурора Сената Лобанова-Ростовского. Эта женитьба на 23-летней московской красавице Елизавете Петровне наделала много шума в высшем свете. Подобные моменты жизни Пашкова-отца в какой-то мере отразились в характере его сына – Пашкова Василия.

2 апреля 1831 года Нижегородская духовная консистория удостоверила рождение у молодых Александра Васильевича и Елизаветы Петровны сына-наследника, 11-го в поколении Пашковых, которого в честь деда назвали Василием. Об этом была сделана запись в Дворянскую родословную книгу Нижегородской губернии. [1] Кроме сына у А.В и Е.П Пашковых родились ещё две дочери – Екатерина и Ольга. Впоследствии Екатерина вышла замуж за министра внутренних дел Российской империи, генерала от кавалерии, генерал-адъютанта Александра Григорьевича Тимашёва, а Ольга– за командующего войсками Одесского военного округа, генерала от кавалерии, генерал-адъютанта Александра Ивановича Мусина-Пушкина.

После рождения сына, генерал-майор постепенно отходит от военной и светской жизни и сосредотачивает свою неуёмную энергию в обширных семейных владениях. Можно определённо сказать, что у Александра Васильевича были реформаторские стремления, хотя таковые и носили местный характер. Это было засвидетельствовано, когда он проживал в своем главном имении Ветошкино Нижегородской губернии. Вот, что пишет о его добродетелях местный историк Мухин Н.А.:

> «Немалые средства А.В Пашков тратит на благотворительность и нужды церкви. При нем в значительной степени преображается как внешний, так и внутренний вид Иоанно-Предтеченского храма в с. Ветошкино: своим благолепием и богатством утвари он нисколько не

[1] *ЦАНО, Фонд 639, оп. 125, л. 31-32;*

уступал украшению церквей любого губернского города. [1] Много денег генерал жертвует в построенную им при ветошкинской церкви богадельню, а так же на содержание священно-церковно-служителей с. Ветошкино и погоста Сакма. Для последних помещик на свои средства построил (в с. Ветошкино) каменные и деревянные дома, на отопление которых он выделял свои деньги». [2]

При Александре Васильевиче в Ветошкинский храм были перенесены древние православные святыни – Тихвинская икона Божьей Матери и серебряный напрестольный крест. Эти реликвии были подарены местному монастырю царем Иваном Грозным, который в те далекие времена шел войною через эти земли на Казань. К сожалению, эти драгоценные вещи исчезли после Октябрьской революции.

В XIX веке при селе Ветошкино была организована ежегодная 3-дневная ярмарка, куда приезжали торговать крестьяне из других волостей. Так в 1869 году трехдневный оборот ярмарки составил 3800 рублей. К примеру, корова в те времена стоила около 5 – 10 рублей. [3]

В своем имении, как свойственно военным, Пашков установил строгий порядок и дисциплину. Соседские помещики отзывались о нем, как о суровом хозяине в отношении крестьян. Но при этом, Александр Васильевич, как никто другой из помещиков, заботился о народе. Об этом повествует нижегородский краевед Мухин Н.А.:

«Неподалеку от своей усадьбы А.В.Пашков построил народную больницу, которую содержал за свой счет. Крестьян лечили искусные лекари, выписанные помещиком из-за границы. При Сакминской церкви Александр Васильевич устроил небольшую

---

[1] *Приложение. стр. 1. Фото храма;*

[2] *Мухин Н.А., «Он всю жизнь прожил гусаром», Гагинский краеведческий музей, Нижегородская обл., 2008 г.;*

[3] *Мухин Н.А., «История села Ветошкино», Гагинский краеведческий музей, Нижегородская обл., 2008 г.;*

богадельню, а в приходской деревне Васильевке нанял дом для обучения крестьянских детей Закону Божию и грамоте, ежегодно выделяя деньги на покупку учебников и других необходимых школьных принадлежностей. В Ветошкино помещик открыл воспитательный дом, туда принимались крестьянские дети, родители которых едва сводили концы с концами. Бедным крестьянам дрова для топки печей генерал отпускал бесплатно». [1]

В философии Пашковых однозначно прослеживается влияние западной культуры. При строительстве своих дворцов-усадеб Пашковы предпочитали Английский стиль. В этом стиле построены усадьбы в селе Ветошкино Нижегородской губ. и в селе Крекшино Московской губ. В доме Пашковых села Крекшино гостил сам Лев Николаевич Толстой. Говорят, этот дом в советское время хотела посетить Маргарет Тэтчер, проявив интерес к реставрации дома, когда она была с визитом в СССР. Но этот визит не состоялся по политическим причинам. Об английском стиле Ветошкинского дворца пишут нижегородские архитекторы:

«Можно с уверенностью утверждать, что здание построено в стиле английского романтизма, а отнюдь не барокко, как утверждают некоторые исследователи. Почти все черты здесь указывают нам на английские приемы в постройке. Это, в частности, эркер - выступающая часть здания, - характеризующий романтизм Англии. В традициях этой страны дымовые трубы, подобные тем, что возвышаются над домом». [2]

Английское влияние в семье Пашковых особенно прослеживается во второй половине XIX века. Возможно, эта любовь к английскому стилю жизни усилилась с приобретением родственных связей с Чернышёвыми-Кругликовыми, которые были известными англофилами. Так, когда право

[1] *Мухин Н.А., «Он всю жизнь прожил гусаром», Гагинский краеведческий музей, Нижегородская обл., 2008 г.;*
[2] *Приложение, стр.3, фото доврца-усадьбы;*

владения перешло к Василию Александровичу, управляющими нижегородскими имениями и садовниками в Ветошкино нанимались подданные Великобритании: Гилтон, Лаланд, Овен и др.

Пашковы отец и сын активно культивировали сельскохозяйственные земли. Вокруг Ветошкинского дворца был разбит прекрасный парк. В настоящее время этот парк находится в печальном заброшенном состоянии. Если бы сегодня нашлись инвестиции для облагораживания этого парка, то это место могло бы стать притягательным для туристов, где могли бы проводиться различные фольклорные, музыкальные и другие культурные мероприятия. О былой красоте этой части имения пишет Гагинский краевед Мухин Н.А.:

> «Свою усадьбу в селе Ветошкине генерал-майор окружил большим парком, все деревья в котором были посажены по заимствованной им за границей технологии. Вплоть до революции 1917 года пашковский парк являлся уникальной достопримечательностью и гордостью Нижегородской губернии. Близ реки Пьяны помещик развел большой фруктовый сад, в котором насчитывалось до 1000 яблонь различных сортов и около 100 кустов шпанских вишен». [1]

В течении своей жизни Александр Васильевич приумножил свои землевладения в Нижегородской губернии, большинство из которых в начале 60-х годов он передал во владение своему сыну еще при жизни. В 1868-м году сердце бравого гусара остановилось.

Эстафету рода Пашковых принял Василий Александрович.

---

[1] *Мухин Н.А., «Он всю жизнь прожил гусаром», Гагинский краеведческий музей, Нижегородская обл., 2008 г.;*

2.2 Биография Пашкова Василия Александровича.

Василий Александрович Пашков родился 2 апреля 1831 года в имении Ветошкино Нижегородской губернии в знатной и богатейшей дворянской семье. Он был долгожданным ребенком для отца. Рождение сына и наследника стало бесценным подарком для генерал-майора Александра Васильевича. Как и все Пашковы, Василий получил наилучшее образование для тех времен. В 1849 г. Василий Александрович Пашков блестяще закончил обучение в Санкт-Петербургском Пажеском Его Императорского Величества корпусе. На то время это было самое элитное военно-учебное заведение Императорской России. [1] За трудолюбие и успехи в учебе его имя было занесено на мраморную доску среди лучших выпускников. Свою военную службу он начал в кавалергардском полку, затем в 1850-е годы продолжил ее в канцелярии Военного министерства. Но молодого офицера не удовлетворила работа в качестве «штабной крысы», и, несмотря на успешное продвижение в военной карьере, в конце 1858 года он уволился со службы с производством его в гвардии-полковники.

В конце 1850-х годов Василий Александрович, как и большинство наследников рода Пашковых, удачно женился. Умели же Пашковы выбирать себе жен! Его спутницей и соратницей стала графиня Александра Ивановна Чернышева-Кругликова [2] – одна из дочерей дворянской семейной пары графини Софьи Григорьевны Чернышевой и полковника в отставке Ивана Гавриловича Кругликова. [3] Точная дата рождения Александры Ивановны пока не установлена, но можно сделать предположение, что она родилась в 1835 году или в начале 1836-го года, так как по сведениям Сергачского уездного урядника на 25 июня 1916 года ей был 81 год. Другие источники

---

[1] *http://ru.wikipedia.org/wiki/ Пажеский_корпус*;
[2] *Приложение, стр.5, портрет Александры Чернышевой-Кругликовой;*
[3] *Приложение, стр.4, Семейный портрет графов Чернышевых-Кругликовых;*

указывают на 1832 год рождения – у семьи Чернышевых-Кругликовых родились девочки двойняшки Лиза и Саша. [1]

Во многих исторических статьях Василию Александровичу Пашкову ошибочно приписывается звание графа, которое он якобы получил благодаря своей женитьбе на графине. Обычно наследственный дворянский титул переходил старшему сыну. [2] При женитьбе графский титул невесты А.И. Чернышевой-Кругликовой не мог автоматически присваиваться жениху. Такое было возможно лишь при особых военных заслугах будущего мужа перед Отечеством, а также необходимо было личное согласие царя. Если решение императора было положительным, то фамилия мужа, в таком случае, должна была стать двойной, при этом фамилия жены должна стоять первой, как это стало с фамилией графа Чернышева-Кругликова. Такая эквилибристика с фамилиями ради графского титула приемнику не менее славного дворянского рода Пашковых не нужна была вовсе. В своих юридических документах и деловой переписке Василий Александрович с достоинством подписывался «Полковник в отставке В.А.Пашков». Такой росчерк стоит в доверенностях на управление Нижегородских имений на имя «Велико-Британского подданного Андрея Егоровича Гильтона» от 1871 и 1882 годов. [3]

Удачный брак приносит молодому В.А. Пашкову в качестве приданого значительную часть Чернышевских богатств в Московской и Санкт-Петербургских губерниях. Семья Пашковых становится одной из самых богатых в России. По мнению американской исследовательницы русского

---

[1] *ЦАНО, Фонд 5, Нижегородское губернское правление, опись 51, №25472, Дело по отношении Департамента Духовных Дел о сообщении сведений о движении сектантства в губернии. 18.05-04.08.1916, л.16;*

[2] *Л.Е.Шепелёв, «Титулы, мундиры и ордена Российской империи», «Центрполиграф», Москва, 2005 г.*

[3] *ЦАНО, Фонд 2502, опись 1, Дело №43, Доверенность выданная полковником Василием Александровичем Пашковым А.Е. Гильтон на управление Нижегородским имением, 19 авг. 1871 г.;*

евангельского движения Шерилл Коррадо Пашковы входили в десятку богатейших семей Российской империи того времени. [1]

В 1861 году Василий Александрович получает право на владение основной частью всех нижегородских владений Пашковых: в Сергаческом уезде – село Архангельское (Ветошкино), с прилегающими землями в соседних селах и деревнях; в Арзамасском уезде – село Кутепино; в Нижегородском уезде – села Каменка и Кстово, а также деревни Афанасьево, Спирино, Куликово, Пруды, Анкудиново, Гремячка; и в Семеновском уезде деревня Большое Зиновьево. [2] Еще у Василия Александровича был дом в Нижнем Новгороде. Этот дом находился по Болотному переулку, который был оценен в 1880 г. на сумму в 4500 руб. [3] Проживал ли Василий Александрович в этом доме – неизвестно. Исторических данных о жизни и деятельности Пашкова в столице Нижегородской губернии не найдено.

Можно предположить, что впоследствии, в этих имениях, а так же в селениях по соседству, осуществлялось евангелизационное служение отставного полковника Пашкова. Пока мы не имеем прямых доказательств таковой деятельности в этих уездах, но можно предположить, что во время своих инспекторских поездок он не мог удержаться от проповеди Благой Вести.

Семья Пашковых входила в элиту российского дворянства. Семейные связи также укрепляли это высокое положение. Старшая сестра Василия Александровича Екатерина Александровна была замужем за Тимашевым Е.А. (генерал от кавалерии, генерал – адъютант, министр Внутренних Дел Российской империи с 1868 по 1878 годы). Младшая сестра Ольга

---

[1] *Шерил Коррадо, «Философия служения полковника Пашкова», «Библия для всех», Санкт- Петербург, 2011 г.;*

[2] *ЦАНО, Фонд 2502, Дело № 38, Ведомость о количестве удобной и неудобной земли, находящейся в дачах Нижегородских имений Василия Александровича Пашкова, 1861 г.(?);*

[3] *ЦАНО, Фонд 2502, опись 1, Дело № 54, Дом полковника Пашкова в Нижнем Новгороде по Болотову пер., 1880 г.;*

Александровна была за мужем за Мусиным-Пушкиным А.И., командующим войсками Одесского военного округа, генерала от кавалерии, генерал – адъютанта. Также со стороны жены Александры Ивановны её старшая сестра Елизавета Ивановна Черткова была за мужем за помощником Его Императорского Высочества председателя Главного комитета по устройству и образованию войск. Двоюродными сестрами супруги Александры Ивановны приходились: светлейшая княгиня Наталья Федоровна Ливен, [1] а также княгиня Вера Федоровна Гагарина, урожденная графиня Пален. Были у Василия Александровича и другие значимые для того времени семейные и дружеские связи, которые позволяли ему иметь прямой доступ даже к царю.

Все эти преимущества влияли на поведение и характер полковника Пашкова. Положение в обществе и обширные семейные связи предавали решительность и смелость в его действиях и иногда, как видится со стороны, несвоевременно и не до конца продуманно.

У четы Пашковых родилось четверо детей: сын Александр, и дочери – Софья, Ольга и Мария. [2] Фактов из жизни детей известно мало. Сын Александр преждевременно умер от припадка эпилепсии, которая развилась у него после падения с лошади. Дочери Ольга и Мария остались незамужними и жили вместе с матерью. После Революции эмигрировали во Францию. В селе Ветошкино говорят, что кто-то из сестер приезжал в село в советское время в 50-ые годы, благодарили жителей села за хорошее состояние усадьбы. Звучит эта история не очень правдоподобно. Старшая дочь Софья, говорят, вышла замуж и также эмигрировала в Европу, а её потомки впоследствии эмигрировали в США.

В 1874 году в жизни Василия Александровича произошло драматическое изменение, он уверовал в Господа Иисуса Христа. Великосветский барин

---

[1] *Приложение, стр. 5, фото Н.Ф.Ливен*;

[2] *Приложение, стр.2, фото А.И.Пашковой и дочерей*

стал рабом Христа, пламенным проповедником и слугою для бедных. О своем духовном обращении он писал в письме к русскому послу в Париже:

> "Был день в моей жизни, – когда я увидел себя осужденным пред престолом суда святого Бога, ненавидящего грех. Слово Его, при действии Духа Святого, достигло меня и пробудило мою совесть. Теперь я могу свидетельствовать об Иисусе Христе. Свет Слова Божия, Его святого закона, осветил все потаенные углы моего сердца и показал мне глубины зла, о существовании которых я не подозревал. Господь пробудил во мне желание освободиться от греха, который связывал меня самыми разнообразными способами. Когда я нашел в Слове Божием, что Господь хочет со мной заключить союз и что Он обещает не вспоминать более моих грехов и преступлений и Духом Святым вписать Свой закон в мое сердце, у меня пробудилось желание получить... прощение от святого Бога и на личном опыте пережить освобождение от власти греха". [1]

Со всей ревностью наш брат Василий Александрович стал проповедовать Евангелие своим друзьям вельможам и простым людям. Он использовал свой огромный финансовый ресурс на дела милосердия: открывались бесплатные столовые, швейные цеха, заводы различного производства и т.п. Его влиятельный общественный статус давал возможность проповедовать о Христе людям высокого сословия. Духовная литература печаталась многотысячными тиражами.

С1876 года, по архивным данным, центр деятельности Василия Александровича в летнее время перемещался из столицы в имения. Основной летней резиденцией семьи Пашковых было имение Ветошкино в Нижегородской губернии. Вся семья переезжала сюда на три – четыре летних месяца. [2]

---

[1] *«ИСТОРИЯ ЕХБ В СССР», Москва Издательство ВСЕХБ, 1989 г.;*

[2] *М.С. Каретникова, «Пашков и Пашковцы», Газета «Мирт» №1 (32), 2002 г.;*

В имении Ветошкино и в окрестных деревнях Гагинской волости проводилась активная евангелизация самим Пашковым, а также служащими из его имения. Для проведения молитвенных собраний новообращенных верующих было выделено одно из зданий усадьбы. Была развернута широкая благотворительная деятельность по всей волости: бесплатная столовая, приют для сирот, училища для детей из бедных семей, сельская больница при усадьбе и др. Пашковы принимали активное участие в судьбах своих крестьян. [1]

Василий Александрович всегда сочетал проповедь Евангелия с благотворительной деятельностью. До сих пор жители села Ветошкина вспоминают добрыми словами владельцев имения, как они помогали отстраивать дома после пожаров, снабжали средствами нуждающихся, брали к себе на работу, отправляли в Санкт-Петербург на заработки и т.д

Бурная проповедническая деятельность дала результат. Многие уверовали во Христа по истине евангельской. Это приобретало характер народного движения. Имя Пашкова стало «притчей во языцех». Известный этнограф того времени Пругавин А.С. называет это движение «расколом внизу и расколом вверху», а Лесков Н.С. определяет изменения в дворянском обществе словами «великосветский раскол».

При всей своей ревностной деятельности Василий Александрович избегал критики православия. Он никогда не причислял себя к православным верующим. Также он не критиковал царский режим, так как сам был из дворянского сословия. Но, не смотря на это, обер-прокурор синода Победоносцев стал собирать компрометирующий материал на полковника Пашкова с целью выдворить его из Российской империи, как особо опасного человека для самодержавного строя. О лжесвидетельствах на Пашкова пишет его близкий родственник, племянник жены, Чертков В.Г.:

[1] *Баландин В.Н., «Из истории Земли Сергачской», Краеведческие очерки становления и развития здравоохранения (XIX—XXI вв.), «Дятловы горы», Н.Новгород, 30.05.2008;*

«Вспоминаю один случай, в связи с историей изгнания из России В.А. Пашкова. Один молодой человек, хорошо мне знакомый, вернулся из Афона в Петербург как раз в то время, когда обер-прокурор синода Победоносцев тщательно собирал всевозможные улики против В.А. Пашкова, как опасного религиозного агитатора. Узнав о том, что этот молодой человек бывал в близких сношениях с Пашковым и все-таки остался православным, Победоносцев приласкал его и стал убедительно его уговаривать написать, в предостережение, будто бы, другим православным, сообщение о том, как Пашков пытался обратить его в свою веру. Молодой человек некоторое время колебался, но в конце концов отказался, не желая предательски вредить человеку, сделавшему ему много добра. Пока шли эти переговоры, однажды, будучи у Победоносцева, ему лично пришлось присутствовать при докладе обер-прокурору о поступлении новой улики против Пашкова в форме заявления нищей-старухи о том, что Пашков заплатил ей известную сумму с тем условием, чтобы она перестала носить на шее православный крест. При этом, однако, докладывавший чиновник прибавил, что по справкам удостоверено, что свидетельство это вымышлено, так как Пашков к такими приемам никогда не прибегает. Победоносцев, тем не менее, велел приложить к делу это заведомо ложное показание, заметив, что „для благой цели допускается и ложь во спасение". [1]

Стоит упомянуть о сложной мировой политической обстановке во второй половине XIX. Россия укрепляла рубежи на Черном море, вела войны в поддержку европейских славянских народов, пыталась усилить свое влияние на юге, вплоть до Индии. Всему этому противостояла другая могущественная империя – Великобритания. Поэтому русское правительство с подозрением относилось к тому, что исходило из Англии. Пашков имел связи с этой

[1] *Чертков В. Г., «Некролог, В. А. Пашков», Журнал «Свободное слово», № 3, 1902 г.;*

страной. К примеру, доверенные управляющие нижегородских имений в разные годы были подданными Великобритании: А.Гильтон, Овен и П.Лаланд. Эти иностранные связи еще более укрепились после знакомства с лордом Редстоком. Смею предположить, что в массовых тиражах духовной литературы на русском языке были английские инвестиции.

Это не могло не беспокоить власть. Все эти факторы стали весомыми доводами в принятии царем Александром III решения выдворить полковника Пашкова за пределы Российской империи. В июне 1884 года Пашков был вызван министром полиции, и ему было предложено подписать лист, где он обязуется не иметь в доме собраний, не проповедовать, не распространять Евангелий, не молиться своими словами и т. д. На это В. А. Пашков ответил так:

> «Я мог бы ещё отказаться от распространения брошюр ... Отказаться же от распространения Евангелия, святого божественного Евангелия, – это выше моих сил ... По моему убеждению, подобное требование может быть предъявлено только людьми, порвавшими по какой-либо причине всякую связь с христианством, ибо в Евангелии, как известно, изложено подлинное учение Христа, которому мы все обязаны следовать". После такого ответа В. А. Пашкову было предписано немедленно и навсегда покинуть Россию. [1]

Духовная деятельность Пашкова вызвала сопротивление со стороны государственной церкви. В качестве одного из аргументов об опасности учения Пашкова для Российской империи приводились слова Редстока, в которых он выражает свои дерзновенные мечты о пробуждении России:

> «Велико здесь число тех, … которые употребляют большие усилия к тому, чтобы заставить других вокруг себя полюбить Спасителя, ставшего столь дорогим для них. … наконец помолимся за Императора и Его

[1] *Леонид Коваленко, «Облако свидетелей Христовых», издание четвертое, Центр Христианского Сотрудничества, Киев, 2006 г.;*

фамилию, дабы они могли в скором времени, вместе с массой своего народа, петь новую песнь песней во славу непорочного Агнца». [1]

Конфликт достиг апогея в 1884 году, когда Пашков предпринял неудачную попытку организовать в России ветвь «Всемирного евангельского альянса», с которым поддерживал тесные отношения. Современные руководители Немецкого Евангельского Альянса подтверждают сотрудничество русских аристократов с Евангельским Альянсом в XIX веке – на пожертвованные средства русской знати были куплены земли и здания офисного центра Немецкого Евангельского Альянса в Бад-Бланкенбурге (Германия).

Бурная деятельность Пашкова и его соратников переполнило чашу терпения правительства и большей части русской общественности. В 1884 году Василий Александрович покинул свою Родину, выехав во Францию. Но распространение Евангелия Иисуса Христа не остановилось на русской земле. Последователи Пашкова продолжили его дело благовестия – новые евангельские общины стали появляться в Санкт-Петербурге, в Нижегородской губернии, на Тамбовской земле, в далекой Сибири и других местах великой России.

В 1892-1893 г.г. Пашков обратился к царю Александру III с письменной просьбой разрешить въезд в Россию по причине болезни своего сына Александра и получил разрешение на шестинедельное пребывание. Но вскоре царь услышал о молитвенных собраниях в его доме. Он вызвал непокорного полковника к себе:

> «Я слышу, что Вы снова занимаетесь своим старым делом!» – сказал он ему. «Мои друзья, естественно, пришли ко мне, чтобы поприветствовать меня, и при этом мы молились и читали Слово Божье», – ответил кротко Пашков. «Но Вы знаете, что я не терплю этого, – сказал

[1] *Г. Терлицкий, «Секта Пашковцев», Издание книгопродавца И.Л. Тузова, Гостиный двор, №45, 1891 г.;*

царь. – Я не позволю, чтобы Вы меня обманывали. Если бы я знал, что Вы повторите своё преступление, Вы не получили бы разрешения на возвращение. Теперь идите и больше никогда не вступайте ногою на русскую землю!» [1]

Ревностный ученик Иисуса Христа не избежал участи своего Учителя – «Если Меня гнали, будут гнать и вас», (Иоанна 15:20) Наш Господь никогда не критиковал Римскую власть. Только лишь однажды Он сказал о царе Ироде, кстати, идумея по национальности: «скажите этой лисице». (Луки 13:32) Его критика фарисеев и книжников не касалась политических аспектов и была вынужденной реакцией на решение убить Его. При этом фарисеи вменили Христу политические мотивы: «Если оставим Его так, то все уверуют в Него, и придут Римляне и овладеют и местом нашим и народом», (Иоан. 11:48).

Пашков вместе с графом Корфом, также изгнанным из России, проживал в Лондоне. Находясь в эмиграции, он до самой смерти поддерживал верующих в России, находясь со многими в тесной переписке. Одновременно он продолжил общение с Редстоком, так, оба участвовали в евангелизационных собраниях в Париже в 1886 году. [2]

Ливен С.П. кратко описывает евангелизационную деятельность Пашкова в Европе:

«Василий Александрович Пашков часто проповедовал во Франции большей частью в миссии "Мак-Коль" и усердно распространял Священное Писание среди французов. Некоторое время он ездил по стране с одним верующим англичанином в крытом фургоне, наподобие тех, в которых разъезжают цыгане, запряжённом парой лошадей. Народ собирался в большом количестве, чтобы из любопытства послушать

[1] *Латимер, Роберт Слоун. «Жизнь и труды д-ра Ф.В. Бедекера»; пер. В.А. Рундальцева, Гольбштадт : тип. "Радуга", 1913;*
[2] *Энциклопедия евангельских христиан-баптистов, http://baptistru.info/index.php/Пашков,_Василий_Александрович;*

этих своеобразных иностранцев, и таким образом получалась возможность многим сказать о Спасителе. Бывал он также в Англии и иногда в Германии, где выступал вместе со многими известными проповедниками-евангелистами. Множество сохранившихся писем говорят о том, насколько его ценили и как желали его сотрудничества. Среди них много благодарственных писем от руководящих различными миссиями, например, от Худсона Тейлера, основателя особенно благословенной миссии в Китае, от основателя Армии Спасения генерала Бутса, от пастора Сайенса во Франции и других, которым он помогал средствами и личным участием в деле Божием». [1]

Упомянутый Худсон Тейлор (Хадсон Тейлор) описывает случай из своей жизни. Было время, когда одна из миссионерских станций в Китае остро нуждалась в финансировании. Нужно было выслать 50 фунтов стерлингов. С молитвой об этом Тейлор сел в поезд. К нему подсел русский аристократ (фамилию не указывает) и поделился, что Бог положил ему на сердце пожертвовать 5 фунтов на миссию в Китае. Тейлор получил чек, но с удивлением заметил: «Вы ошиблись, это чек на 50 фунтов!». На что русский аристократ ответил: «Я и сам думал пожертвовать 5 фунтов, но получилось 50». Возможно эта история о нашем Василии Александровиче Пашкове.

Последние годы своей жизни В.А.Пашков прожил в эмиграции, скорее всего без семьи. Одна из его последних фотографий, из Гагинского Краеведческого музея, показывает человека, прожившего нелегкую жизнь. [2] Умер Василий Александрович в 1902 году на 72-ом году жизни.

Жизнь и служение Василия Александровича Пашкова является примером проявления любви на деле, а так же жизни полной энергичности, самоотверженности, щедрости, умения ставить высокие цели и достигать поставленные высоты.

[1] *Ливен С.П., «Духовное пробуждение в России. Воспоминания княжны С.П. Ливен», Свет на Востоке, 1999;*

[2] *Приложение, стр.6, фото Пашков В.А.)*

2.3 Евангелизационное служение Пашковых в Нижегородской губернии в имении села Ветошкино

Имение села Ветошкино было главной летней резиденцией семьи Пашковых в течении нескольких поколений. Благодаря деятельности рода Пашковых село Ветошкино к средине XIX века стало экономическим и духовным центром деревень и сел в округе в Гагинском уезде. Василий Александрович с супругою и детьми выезжал в это имение каждый год. [1]

После обращения ко Христу уже с 1876-го года он ревностно принялся проповедовать Евангелие в Ветошкино и окрестных селах. Губернатор Нижегородской губернии докладывает по запросу Святейшего Синода в донесении от 1880 г.:

> «Владелец села Ветошкино с деревнями Сергачского уезда, полковник Пашков, приезжая в летнее время в имение свое, месяца на три или четыре, с 1876 г. занимался чтением народу Евангелия с изустными пояснениями; читал как в селениях, принадлежащих к его имению, так и в других соседних, числом до десяти; после каждого чтения, а в селе Ветошкино постоянно, раздавались народу бесплатно книжки: Евангелие и разные брошюры и картинки; народа при чтениях собиралось много... В селе же Ветошкино г. Пашков читал ежедневно утром от 10 часов при больнице, а после полудня с 3 часов при своем доме; в ярмарку читал по несколько раз и в разных пунктах...». [2]

Служащие имения Ветошкино также активно и смело распространяли Евангелие в соседних деревнях. На службе у Пашковых были управляющие имением и садовники из Великобритании, и они участвовали в раздаче духовной литературы. Об этом упоминается в «Истории села Юрьево». Сам Василий Александрович использовал любую возможность для благовестия. Выезжая по делам из имения, он брал с собой множество духовной

[1] *Мухин Н.А., «История села Ветошкино», Гагинский краеведческий музей, Нижегородская обл., 2008 г.;*

[2] *М.С. Каретникова, «Пашков и пашковцы», Газета Мирт №1 (32), 2002 г.;*

литературы для распространения в пути. Вот что пишет философ и историк того времени Апполон Можаровский о стараниях Пашкова проповедовать в окрестных селениях:

> «Современный владелец села Ветошкино, известный редстокист Пашков, стал было уловлять в редстокизм души православные в селе Ветошкино и близь лежащих селах, но он не успел в этом. Крестьяне села Юрьева и деревень Усова и Курбатова отличаются большою религиозностью и усердием к Церкви. Несколько лет тому назад, когда его еще не преследовали за пропаганду, объезжая не раз села и деревни, хотел и в Юрьеве посеять семя своего лжеучения. Но Юрьевские крестьяне в первый раз с насмешкой отнеслись к его проповеди и сказали ему: «нам нечего проповедовать веру во Христа: мы веруем в Него и почитаем Божью матерь и не нуждаемся в твоем наставлении, потому, что у нас есть священник, который наставляет нам. В другой раз – тоже попросили его удалиться и не проповедовать им. Действительно, он в Юрьеве больше не стал проповедовать, а только проездом через село несколько раз раздавал детям брошюрки, к которым крестьяне относились с недоверием, и многие спрашивали: «не следует ли их сжечь». Кроме того, Пашков присылал в село Юрьево какого-то англичанина – своего садовника, но его крестьяне во главе с сельским старостой выгнали из села и просили больше не являться». [1]

Василий Александрович приглашал из Санкт-Петербурга в свое имение для проживания и благовестия искренне уверовавших братьев с даром проповедника. Несколько лет в этом имении проводил духовное служение и жил с семьей петербуржец Василий Кирпичников. В 1887 году вместе с женой и детьми они были сосланы в город Минусинск Енисейской губернии. С.П. Ливен коротко упоминает о нем в своей книге:

---

[1] *Мухин Н.А., «История села Ветошкино», Гагинский краеведческий музей, Нижегородская обл., 2008 г.*;

«Муж её *Василий*, пьяница, вскоре после этого тоже обратился ко Христу, бросил пить, и они стали счастливыми людьми. Оставив Петербург, они поселились в имении Василия Александровича Пашкова, где стали (для местного населения) благословенными свидетелями любви Господа к грешникам.

В Пашковском архиве нашлась при этой статье ещё следующая приписка: "Последнее, что мы можем сообщить о муже Анны Кирпичниковой, что он в январе 1887 года был приговорен судом к ссылке в Сибирь за проповедь Евангелия". [1]

Самое раннее обращение местных крестьян в евангельскую веру зафиксировано в Ведомости о раскольниках и сектантах и об уклонившихся в раскол по Сергачскому уезду за 1903 год. Священник приходской Казанской церкви села Субботина отчитался за 1902 год: «Солдат Егор Иванов Зимин, 54 года, Пашковец с 1878 года». [2] На основании этой записи можно утверждать, что евангельское движение в Нижегородской губернии началось с 1878 года.

К концу XIX века, по сведениям благочинных Сергачского уезда, уклонившиеся в Пашковскую секту проживали в селах: Ветошкино, Субботино, Большая Поляна, Аново и Абаимово; а также в деревнях Ройка и Сурки. Просуммировав все сведения от благочинных, получается общее число взрослых мужчин и женщин– 17 человек. Что совершенно не соответствует записям в Ведомостях о раскольниках и сектантах за разные годы, начиная с 1882 года. [3] Такое несоответствие понятно. Никто из

---

[1] *С.П. Ливен. «Духовное пробуждение в России. Воспоминания княжны С.П.Ливен», Свет на Востоке, 1999 г.;*

[2] *ЦАНО Фонд 570 опись 559, 1903г., Дело №39 Ведомости о раскольниках и сектантах и об уклонившихся из православия в раскол по Сергачскому уезду за 1903 г.;*

[3] *ЦАНО, НДК, Фонд 570, опись 559, 1900 г., Дело №10 О доставлении в Губернский статистический комитет сведений к Всеподданническому отчету за 1899 г.;*

священников не хотел иметь лишние проблемы и хлопоты. Священник Алексий Вознесенский, Благочинный 2-го округа Сергачского уезда села Ветошкино, делает запись в примечании:

> «Раскол и лжеучение Пашкова во втором благочинном округе не усиливается, потому что большинство народа искренно предано православной церкви. Совратившиеся в раскол и лжеучение Пашкова, как и большая часть населения малограмотные и даже безграмотные, к местным властям и православному населению относятся невраждебно».[1]

В 1878 году уходит в отставку министр Внутренних Дел Тимашев, свояк В.А. Пашкова. Обер-прокурор Победоносцев убеждает нового министра и Правительство противодействовать Пашкову в его вредной религиозной деятельности. В Нижегородскую губернию из Канцелярии Обер-прокурора Святейшего Синода было доставлено циркулярное секретное письмо, которое предписывало властям и священству наблюдать за действиями отставного полковника Пашкова:

> «Циркулярно, Конфиденциально. Канцелярия Обер-прокурора Святейшего Синода, Отделение 2, стол 2, 21 июля 1882 года.
>
> В 1878 г. вниманию Правительства было обращено на вредный характер учения, распространяемого отставным полковником Василием Александровичем Пашковым, и против распространения сего учения были приняты меры, которые заключались, между прочим, в недопущении молитвенных собраний, устраиваемых Пашковым В. В последнее время Пашков возобновил свою вредную деятельность с

[1] *ЦАНО, НДК, Фонд 570, опись 559, 1890, Дело №30 Ведомости о количестве раскольников разных сект и о присоединившихся к православию из раскола и иноверческих исповеданий по благочиниям Нижегородской епархии за 1890 год;*

особою энергией. не щадит не денежных средств. среди людей простого звания и в высших слоях общества». [1]

28 августа 1882 года Нижегородская Духовная Консистория заводит дело под названием «Наблюдение за отставным полковником Василием Александровичем Пашковым в распространении им вредного учения». Дело было закрыто 11 ноября 1889. *Там же;* Епископ Нижегородский и Арзамасский Макарий берет под контроль наблюдение за Пашковым. В Епархию стали приходить рапорты из Сергачского уезда. Благочинный 2-го благочинного округа Сергачского уезда села Утки священник Павел Серебровский более всех написал рапортов в отношении Пашкова. Делал ли он это по ревности, или ему было поручено, неизвестно. Вот что он пишет:

«16 декабря 1882 г. Имею честь нижайше донести в Нижегородскую Духовную Консисторию, что в селах Полянах и деревень Тяпино, приходской к селу Ветошкино сельские училища, как и контора в Сергачский Уездный Училищный Совет, временно закрыты. Эти училища построены и содержались г. Пашковым.

10 января 1883г. Заявление писца Сергея Магницкого в том, что в имении г. Пашкова производятся молитвы, чтения и пение в публичных собраниях, несообразных с правилами истинной религии.

21 июля 1883 г. Известный учитель и проповедник землевладелец села Ветошкино г. Пашков по прибытии своем в село Ветошкино 28 июня сего года открыл в своем доме чтение с собранием и объяснением Слова Божия, чтением любимым стихов и песней Сиона и чтение молитв своего сочинения. Собираются на эти, так называемые чтения по преимуществу служащие при дворе г. Пашкова. Некоторые из его

[1] *ЦАНО, НДК, Фонд 570, опись 559, 1882 г., Дело №35 Наблюдение за отставным полковником Василием Александровичем Пашковым в распространении им вредного учения;*

Пашкова последователей называют себя молоканами. Молокане эти, обязательно участвующие в чтениях Пашкова, творят и свои». [1]

Начавшиеся репрессии никак не могли остановить Пашкова. Смело и энергично он продолжает распространять живую евангельскую веру. Он прилагает усилия к объединению всех евангельских верующих Российской империи, также расширяет сотрудничество с европейскими протестантскими христианами. Об этом пишет молодой историк из Санкт-Петербурга Ф.Н.Никитин:

«Необходимо отметить, что тяга к единству – явное влияние Евангельского Альянса на религиозные взгляды и общественную деятельность пашковцев и, в частности, Пашкова. Пашков в основном взаимодействовал с баптистами, штундистами, молоканами, едва ли не со всеми ключевыми деятелями евангельско-баптистского движения. Основная цель взаимосвязи Пашкова с указанными религиозными течениями – объединение их в одно движение. Контакты происходили в различных формах. Пашков материально помогал как ключевым деятелям евангельско-баптистского движения, так и рядовым участникам этого движения». [2]

Обер-прокурора Победоносцев убеждает Российского Императора и Правительств усилить противодействие евангельскому движению. Гонения на отпавших от православия начинаются и в губерниях. Победоносцев рассылает циркулярное письмо в Нижегородскую губернию:

«Ведомство Православного исповедания, Канцелярия обер-прокурора Святейшего синода, отделение 2, стол 3, 9 августа 1884 года, циркулярно, секретно.

---

[1] *ЦАНО, НДК, Фонд 570, опись 559, 1882 г., Дело №35 Наблюдение за отставным полковником Василием Александровичем Пашковым в распространении им вредного учения;*

[2] *Филипп Никитин, «К вопросу о взаимодействии В.А.Пашкова с религиозными диссидентами Российской Империи. По архивным материалам», «Богомыслие»: богословский альманах, №24, 2019 г.;*

Его преосвященству Макарию епископу нижегородскому.

В последние годы Правительством было обращено внимание на распространение в некоторых местностях Империи как среди городского, так и сельского населения нового религиозного лжеучения, противного догматам Православной церкви. Усердным распространителем это учения явился отставной гвардии полковник Пашков. Образовавшееся в 1876 г. при участии помянутого Пашков, Общество поощрения духовно-нравственного чтения не замедлило стать орудием пропаганды проповедуемого им лжеучения. В виду такой вредной деятельности упомянутого Общества, Государю Императору благоугодно было, в 24 день Мая сего года, повелеть: закрыть упомянутое Общество и принять меры к прекращению распространения учения Пашкова на все пространстве Империи. прилагается список членов Общества.

Сведения: были ли признаки пропаганды пашковского лжеучения; нет ли населенных имений членов этого общества, не замечались ли эти лица в распространении этого лжеучения. К. Победоносцев». [1]

Это был указ местным властям предпринимать репрессивные действия за распространение евангелия против простых граждан. К примеру, на ст. Гагино Нижегородской губернии было начато судебное дело против отставного фейрверкера Ивана Гурьянова Ваганова за «совращении православных в Пашковскую ересь». [2]

В 1884 году В.А.Пашкова высылают из России. Но это не остановило евангельское движение. Верующие «пашковцы» продолжали собираться в поместье села Ветошкино. Об этих собраниях отчитывается в 1890 году перед правительством Нижегородский Епископ Владимир:

---

[1] *ЦАНО, НДК, Фонд 570, опись 559, 1882 г., Дело №35 Наблюдение за отставным полковником Василием Александровичем Пашковым в распространении им вредного учения;*

[2] *Там же;*

«Кроме раскольников – сектантов разных наименований в последние годы возникла новая секта, известная под именем «Пашковщина». Количество ее последователей весьма невелико, все они живут в поместье г. Пашкова в Сергачском у. или примыкающихся к нему местностях. «Все сектанты, последователи учения Пашкова, доносит благочинный Вознесенский, совратились из православия из за хорошего жалования, которые они получают от Пашкова. Пашковцы к духовенству не имеют никакого отношения, во время крестохождений его к себе не принимают и от собеседований о вере уклоняются. Пашковцы, кроме Евангелия, любимых стихов и радостных песен Сиона, никаких других религиозных книг не читают и Евангелие толкуют по своему»». [1]

Весть о смерти В.А.Пашкова в 1902 году не угасила пыл русского народа в богоискательстве. В нижегородской губернии количество евангельских верующих росло с каждым годом. Образуются новые евангельские общины в разных уездах Нижегородской губернии. В Ветошкино молитвенные собрания не прекращались до 1917 года. Сергачский уездный исправник в 1916 году сообщает в Департамент Духовных Дел о верующих:

«В селе Ветошкино имеется секта «Пашковцев» или как они себя называют «евангельские христиане» во главе которой состоят землевладельцы при селе Ветошкино дворяне А.И Пашкова 81 год и две дочери девицы Ольга 42 года и Мария 40лет Васильевны Пашковы». [2]

Для проведения богослужений Пашковы выделили отдельное здание - «Лесной Дом». Руководил богослужениями и проповедовал Евангелие в

[1] *ЦАНО Фонд 570 опись 559, 1890г., Дело № 9, Отчет Нижегородского епископа Владимира о состоянии епархии за 1890 г., Раздел: Пашковцы;*
[2] *ЦАНО Фонд 5, Нижегородское Губернское правление, опись 51, за 1911 по 1917, 1 отд. 2-й стол. Дело 25472 по отношении ДДД о сообщении сведений о движении сектантства в губернии 18.5-4.8.16;*

округе приглашенный из соседней Кечасовской волости брат Порфирий Зыков, кто уверовал от проповеди Пашковых:

> «Руководителем общины называется крестьянин с. Абаимова волости Порфирий Алексеев Зыков, проживающий в имении как пенсионер. В имении Пашковых имеется разрешенный молитвенный дом, куда сектанты собираются еженедельно по воскресеньям на беседы и молитвы». [1]

Вскоре после Революционных событий 1917 года 20 ноября в городе Сергаче был созван волостной народный митинг. На митинге была создана комиссия по национализации имения помещика Пашкова в селе Ветошкино. Все жилые и холодные постройки, и в том числе дом-дворец, решено было не трогать, а оставить их в распоряжении губернской и уездной власти. Земельные угодья бывшего помещика перешли в собственность государства, а весной 1919 года были преданы организованному колхозу имени Н.И. Бухарина. Часть семейных реликвий и драгоценностей Пашковым удалось вывезти за границу.

Произведения искусства были переданы в Нижегородский государственный художественный музей. О судьбе имущества семьи Пашковых пишет нижегородский историк И.В. Петров:

> «В имении Пашковых было много картин, которые раньше украшали его стены, а сейчас составляют часть музейного фонда Нижегородского государственного художественного музея. То, что не вывезли в качестве музейных предметов и оставалось в усадьбе, было или разграблено, или просто уничтожено. Церковная утварь была разграблена так же, как и имущество бывших хозяев. В советские времена в храме была танцплощадка, а позднее разместилось совхозное зернохранилище, куда свободно заезжали трактора». [2]

---

[1] *Там же;*

[2] *И.В. Петров, «Прибежище истинного покоя, добродетелей и чистого счастия», журнал «Нижегородский музей», №13, Нижний Новгород,*

С 1876 по 1917 годы имение Пашковых села Ветошкино было центром благовестия и духовного просвещения Сергачского уезда Нижегородской губернии. Были розданы многие тысячи брошюр на евангельскую тему и другая духовная литература. Все эти годы в деревнях и селах Сергачского уезда звучала проповедь о живой вере в Господа Иисуса Христа.

декабрь 2007 г.;

2.4 Социальное служение Пашковых в Нижегородской губернии в области медицины и образовании.

Василий Александрович во все годы своей религиозной деятельности постоянно занимался широкой и щедрой благотворительностью. О его доброте в своих воспоминаниях пишет С.П.Ливен:

«Доброта и щедрость Василия Александровича Пашкова были сказочны. Говорят, что управляющий его имением просил его сократить свою щедрость. В окрестности стало известно, что этот помещик помогает каждому, который обращается к нему с нуждой. Как только узнавали, что Василий Александрович у себя в имении, немедленно к нему стекались со всех сторон просители. Приходили, однако, не только нуждающиеся, но и все, кому не лень, и последнее огорчало людей серьёзных и положительных. Так что Василию Александровичу пришлось начать учиться быть разумным в добрых порывах и подчинять их руководству Божию. Письма, полученные им уже после его высылки, свидетельствуют о том, скольким он помогал, и как многие его с благодарностью вспоминали». [1]

Более 40 лет в селе Ветошкино существовала частная «Архангельская больница В.А.Пашкова». Построенная больница на 25 коек имела хорошо оборудованный хирургический кабинет с фаянсовым полом, водопроводом и была полностью оснащена современными по тем временам медицинскими инструментами. Медицинская помощь здесь оказывалась безвозмездно. Врачи и пациенты были на содержание семьи Пашковых. Впервые о Ветошкинской больнице упоминается в 1858 г., и действовала она до ноября 1908 г. В последние годы здесь работали бесконечно преданные своему делу доктор Э.П.Ассендельфт и фельдшер Д.Д.Матузевич.

Начиная 1879-го года, 29 лет работал в этой больнице по приглашению Пашкова Коллежский асессор доктор медицины Эдмунд Петрович

---

[1] *Ливен С.П., «Духовное пробуждение в России. Воспоминания княжны С.П.Ливен», Свет на Востоке, 1999;*

Ассендельфт. [1] Он первый в мире проводил операции по удалению камней мочевого пузыря путем высокого сечения. Результаты своих операций он представил VII Пироговскому съезду врачей в Москве в1899 году. В период с 1879 по 1899 годы им было проведено 1833 хирургических операций. [2]

1 ноября 1893 г. Сергачское Земство отправляет с нарочным благодарственное письмо доктору Э.П. Ассендельфту от имени Земского собрания:

> «Уважаемый Эдмунд Петрович! Многолетний, неустанный, энергичный труд Ваш в подаче медицинской помощи страдающему от болезни человечеству и та огромная польза, какая получается от Вашей помощи населению нашего уезда, заставляет нас, как представителей этого населения, выразить Вам одушевляющие нас чувства сердечной глубокой благодарности за вашу беспримерную благотворительную деятельность. Для выражения своих благодарных чувств вам лично мы, Сергачские земцы, избрали, из среды своей представителя – предводителя дворянства нашего уезда Петра Ивановича Званцева Октября, 31 дня, 1893 г.» [3]

Такое же благодарственное письмо было отправлено на имя В.А.Пашкова, несмотря не то, что уже в течении 6 лет не проживал в Ветошкино. Искренними словами заполнены строки благодарственного письма:

> «Многоуважаемый Василий Александрович! Содержимая вами в продолжении многих лет в с. Ветошкино больница приносит огромную

---

[1] *Приложение, стр.7, фото Э.П. Ассендельфта;*
[2] *ЦАНО, Фонд 5, Нижегородское Губернское правление, опись 50, Отделение врачебного стола, Дело № 14534, Перечень операций произведенных в частной Архангельской больницы В.А. Пашкова в селе Ветошкино Доктором медицины Э.П. Ассендельфтом;*
[3] *Баландин В.Н., «Из истории Земли Сергачской», Краеведческие очерки становления и развития здравоохранения (XIX—XXI вв.), «Дятловы горы», Н.Новгород, 30.05.2008 г.;*

пользу населению нашего уезда. Будучи тронуты этим мы, земцы, в лице населения Сергачского уезда приносим вам сердечную благодарность и искреннее пожелание долгих лет жизни». [1]

Фельдшер Доменик Доменикович Матузевич также был приглашен на работу в частную «Архангельскую больницу В.А.Пашкова». В больнице он проработал 15 лет. Помимо медицинской помощи он организовывал курсы по обучению медсестер. [2] На курсы приезжали девушки из окружных сел и деревень. [3]

Вся семья Пашковых отличались своей благотворительностью. В отсутствии Василия Александровича благотворительностью в Ветошкино занималась его жена Александра Ивановна. В 1897 году она пригласила в имение группу врачей-окулистов для бесплатной врачебной помощи преимущественно бедному населению. В имение на 1,5 месяца был командирован «окулистический отряд». Отрядом заведовала женщина – врач, доктор медицины Р.В.Путята-Киршбаумер. Ввиду большого наплыва больных в селе Ветошкино и из-за недостатка мест в местной больнице Земская Управа отвела палату на 18 коек в одном из больничных зданий Сергачской земской больницы. Всего отрядом окулистов было принято 1076 больных в Ветошкино и 978 в Сергаче. [4]

Частная «Архангельская больница В.А.Пашкова» села Ветошкино была закрыта в 1908 году из-за недостатка финансирования. О недостаточном финансировании пишет Доктор Ассендельфт в своем прошении к нижегородскому губернатору от 14 мая 1900 года. В обращении он просит

[1] *Баландин В.Н., «Из истории Земли Сергачской», Краеведческие очерки становления и развития здравоохранения (XIX—XXI вв.), «Дятловы горы», Н.Новгород, 30.05.2008 г.;*

[2] *Приложение, стр.8, Фельдшер Д. Д.Матузевич с будущими медсестрами;*

[3] *В.Н. Баландин, «Семья Матузевичей», журнал «Нижегородский музей», №13, Нижний Новгород, декабрь 2007 г.;*

[4] *Баландин В.Н., «Из истории Земли Сергачской», Краеведческие очерки становления и развития здравоохранения (XIX—XXI вв.), «Дятловы горы», Н.Новгород, 30.05.2008 г.;*

принять его на государственную службу с жалованием. Его просьба была удовлетворена. [1]

Здание больницы сохранилось до настоящего времени, но находится в разрушенном состоянии. В здании больницы в советское время в разные годы размещались клуб, дом быта и жилые квартиры.

Являясь аристократами, Пашковы понимали важность образования. Немалые средства тратились на строительство школ и училищ, а также на их содержание и их функционирование. В селе Ветошкино на средства Пашкова содержалась бесплатная школа для детей крестьян. [2] Эта школа была открыта еще его отцом Александром Васильевичем Пашковым. Это двухэтажное здание из красного обожженного кирпича прекрасно сохранилось до сего дня. В этом здании до сих пор функционирует Ветошкинская 9-тилетняя основная школа.

В период с 1870 по 1882 годы были отстроены и содержались на средства Пашковых здания сельских училищ в соседних к Ветошкино селах Полянах и Тяпино. Также было построено здание Сергаческого Уездного Училищного Совета. К сожалению, эти учебные заведения были временно закрыты во время гонений Василия Александровича Пашкова. [3]

Занятие благотворительностью требует большие средства. Есть выражение: «Благотворительность – удел богатых». Василий Александрович тратил на благотворительность огромные деньги. О нем смело можно сказать библейским стихом: «как написано: расточил, раздал нищим; правда его пребывает в век», (2-е Кор. 9:9). Немалые средства требовало содержание

---

[1] *ЦАНО Фонд 5, Нижегородское Губернское правление, опись 50, Отделение врачебного стола, Началось: май 19-го, 1900; кончилось: Октябрь 2-го 1900 г., Дело № 14965, По прошения врача частной Архангельской больницы Пашкова в селе Ветошкино Эдмунда Ассендельфта;*

[2] *Приложение, стр. 7, фото здания сельской приходской школы Пашковых;*

[3] *ЦАНО, НДК, Фонд 570, опись 559, 1882, Дело №35, Наблюдение за отставным полковником Василием Александровичем Пашковым в распространении им вредного учения;*

Ветошкинского имения. Василий Александрович пытается получать финансы от предпринимательской деятельности. В 1891 году он покупает в Оренбургской губернии Воскресенский медеплавильный завод. [1] Но по причине экономического кризиса в России завод был закрыт в 1902 году. [2]

В 1896 году Пашков поручает Гейлю Л. Э., рижскому гражданину, наладить паркетное производство в селе Каменки Нижегородского уезда. А вести производственные дела поручает управляющему Ветошкинским имением англичанину Овену Л.Э. [3]

Все это ложится на плечи уже не молодого и не столь энергичного Василия Александровича. Его сердце просто не выдержало эту тяжесть забот и проблем.

Трудно оценить вклад семьи Пашковых в деле просвещения и медицины. Сколько же девочек и мальчиков научились читать и писать в их школах и училищах? А сколько людей продолжили свою жизнь после врачебной помощи, оказанной в их больнице? Слава Богу за труд и служение всех членов семьи Василия Александровича Пашкова!

---

[1] *Приложение, стр. 9, фото гостей дома Пашковых в Воскресенске;*
[2] *Приложение, стр. 8, фото Воскресенского завода;*
[3] *ЦАНО, Фонд 5, Нижегородское Губернское Правление, опись 49, Строительное Отделение, Дело № 13450, В отношении старшего Фабричного Инспектора об утверждении чертежа на постройку паркетного заведения г. Пашковым в с. Каменки, Нижегородского у.;*

2.5 Известные факты из жизни семьи Пашковых после Революции 1917 года

Современные историки Ф.Н.Никитин [1], В.А.Попов, А.В.Синичкин и др. проводят широкую исследовательскую работу о жизни Пашкова В.А., но еще остаются белые пятна в истории евангельского движения в России.

Есть сведения о том, что после национализации Ветошкинского имения в ноябре 1917 года Александра Ивановна Пашкова вместе с дочерьми переселилась из усадьбы в дом своих бывших служащих в селе Ветошкино. Со стороны родственников Александры Ивановны было обращение в Совет Народных Комиссаров РСФСР управляющему делами Бонч-Бруевичу В.Д. о помощи в жилом помещении Пашковой, матери и дочерям.

Умерла Александра Ивановна в эмиграции во Франции. Об этом сообщает русскоязычная газета «Возрождение», издаваемая в Париже. В номере газеты от 3 ноября 1926 года в некрологе написано:

> «В понедельник, 1-го ноября, тихо скончалась Александра Ивановна Пашкова. Погребение состоится сегодня, 3 ноября, на кладбище Нотр Дам. Вынос тела в 11 ч. из Протестантской Церкви Рю Хош». [2]

Софья и Ольга Пашковы жили в Париже. В 1947 году в Париж приехал известный евангельский проповедник Николай Иванович Пейсти. Вместе с С.П. Ливен они посетили сестер Пашковых. Упоминание об этой встрече записано в книге С.П.Ливен, а также фотография [3] у входа в дом в Париже, где проживали Софья и Ольга. [4]

---

[1] *Пашков Василий Александрович (религиозный деятель), Википедия, https://ru.wikipedia.org/wiki/Пашков,_Василий_Александрович_(религиозный_деятель)*

[2] *Русскоязычная газета «Возрождение», Париж, номер газеты от 3 ноября 1926 года, некролог; Princeton University Library, Historical periodicals, http://diglib4.princeton.edu/historic/?a=d&d=vozrozhdenie19261103-01;*

[3] *Приложение, стр.9, фото Н.И.Пейсти с Ливен и сестрами Пашковыми;*

[4] *Ливен С.П., «Духовное пробуждение в России. Воспоминания княжны С.П.Ливен», Свет на Востоке, 1999 г.;*

Ольга Васильевна Пашкова скончалась 11 февраля 1949 года в Париже на 81 году жизни. В газете «Русская мысль», издаваемой в Париже, был помещен некролог, где вспоминают Ольгу, как талантливого художника с аристократическим воспитанием, знающей Святое Писание как её отец Василий Александрович Пашков. [1]

О семье и дальнейшей судьбе Марии Пашковой пока неизвестно.

Также пока не найдены исторические факты жизни Александра Васильевича Пашкова, старшего сына В.А.Пашкова.

[1] *Газета «Русская мысль», некролог А.Тырковой-Вильямс о О.Пашковой, №110, 1949 г., Париж;*

2.6 Последствия евангелизационного и социального служения Пашковых в Нижегородской области

Через проповедь Евангелия и служение семьи Пашковых в Нижегородской губернии уверовали как минимум десятки людей. В губернии были организованы евангельские общины, которые существовали в течении десятилетий. В деревне Горки Васильского уезда была организована община, которая продолжает существовать по сей день. [1] В Центральной церкви ЕХБ г. Нижнего Новгорода активно служат потомки тех, кто уверовал от проповеди семьи Пашковых в XIX веке.

В исторических работах современных краеведов и историков благотворительную деятельность Пашковых имеет высокую оценку, что позволяет евангельским верующим иметь высокую репутацию перед властями и общественностью.

Требуется дальнейшая исследовательская деятельность в составлении истории и описании событий евангельского движения в Нижегородской области.

[1] *ЦАНО, Фонд 570, НДК, опись 559, 1900, Дело №49, Дело по заявлению крестьян д. Горок Васильского у. Ивана Щепеткова и Анны Абрамовой о принадлежности их к евангельскому вероисповеданию – баптистов;*

Заключение

История евангелизационного и социального служения В.А. Пашкова и его семьи во второй половины XIX века в Нижегородской губернии является ярким примером добродетели, евангелизационного энтузиазма для последователей учения Иисуса Христа. В служении Пашковых мы можем проследить влияние человеческого фактора в деле благовестия и социального служения. Достаточное финансирование евангелизационных и социальных проектов позволяет сократить временные рамки этих проектов. Также можно сделать заключение, что достаточное финансирование не является залогом успеха евангелизационных проектов. Необходимо извлечь уроки из жизни В.А.Пашкова по взаимодействию с властями, в исполнении законных предписаний и актов. В социальном и евангелизационном служении необходимо принимать мудрые решения для того, чтобы избежать противодействия со стороны властей и религиозных организаций. Разумные переговоры и необходимые согласования нужно проводить как с властью, так и с религиозными лидерами. Насущными для нас остаются слова Иисуса Христа: «Вот, Я посылаю вас, как овец среди волков: итак будьте мудры, как змии, и просты, как голуби», (Матф. 10:16).

Исследовательская работа о жизни и деятельности семьи Пашковых продолжает быть актуальной. Публикация статей на заданную тему, участие в различных научных, религиозных, публицистических конференциях поднимет авторитет евангельских христиан-баптистов. Все еще остаются нетронутыми архивы различных фондов в Центральном Архиве Нижегородской области, в районных архивах и краеведческих музеях. Почти не исследован архив личной переписки Пашкова, ближайший по доступности хранится в Европейской баптистской семинарии (IBTS) в Нидерландах. Художественный музей Нижегородской области имеет приличное количество произведений искусства национализированных из села Ветошкино. Не исследованы Епархиальные ведомости того времени, а они в

себе хранят немало фактов истории евангельского движения. Через исследование славной истории евангельских христиан-баптистов мы можем повлиять на современное российское общество, мы шире откроем двери благовестия на нашей родной земле.

Список источников:

1. Центральный архив Нижегородской области (ЦАНО), Фонд 570, Нижегородская Духовная Консистория (НДК), опись 559, 1871 г., Дело № 66 Ведомости о количестве раскольников разных сект по благочиниям Нижегородской епархии;
2. ЦАНО, Фонд 570, НДК, опись 559, 1874 г., Дело №20, Дело о распространении раскольнических книг. Об отобрании книг у крестьянина с. Тубанаевка Васильского уезда Ивана Алексеева Балкина;
3. ЦАНО, Фонд 570, НДК, опись 559, 1878 г., Дело №12, Ведомости о количестве раскольников разных сект по благочиниям Нижегородской епархии;
4. ЦАНО, Фонд 570, НДК, опись 559, 1882 г., Дело №30, Ведомости о количестве раскольников разных сект по благочиниям Нижегородской епархии;
5. ЦАНО, Фонд 570, НДК, опись 559, 1882 г., Дело №34, Дело об отобрании раскольнических книг у Ивана Иванова Мазалова;
6. ЦАНО, Фонд 570, НДК, опись 559, 1882 г., Дело №35, Наблюдение за отставным полковником Василием Александровичем Пашковым в распространении им вредного учения;
7. ЦАНО, Фонд 570, НДК, опись 559, 1884 г., Дело №13 Ведомости о количестве раскольников разных сект по благочиниям Нижегородской епархии;
8. ЦАНО, Фонд 570, НДК, опись 559, 1888 г, Дело №13, Ведомости о количестве раскольников разных сект по благочиниям Нижегородской епархии;
9. ЦАНО, Фонд 570, НДК, опись 559, 1890г, Дело № 9,Отчет Нижегородского епископа Владимира о состоянии епархии за 1890 г.;
10. ЦАНО, Фонд 570, НДК, опись 559, 1890 г., Дело №30, Ведомости о количестве раскольников разных сект и о присоединившихся к

православию из раскола и иноверческих исповеданий по благочиниям Нижегородской епархии за 1890 год;
11. ЦАНО, Фонд 570, НДК, опись 559, 1900 г., Дело №10, О доставлении в Губернский статистический комитет сведений к Всеподданническому отчету за 1899 год;
12. ЦАНО, Фонд 570, НДК, опись 559, 1900, Дело №49, Дело по заявлению крестьян д. Горок Васильского у. Ивана Щепеткова и Анны Абрамовой о принадлежности их к евангельскому вероисповеданию – баптистов;
13. ЦАНО, Фонд 570, НДК, опись 559, 1902 г, Дело №66, Ведомости о уклонившихся в раскол или секту по Нижегородской епархии за 1902 г.;
14. ЦАНО, Фонд 570, НДК, опись 559, 1902 г, №20 О крестьянах Ряз. губ. с. Вишенок Петра и Ольги Беспаловой, отпавших от православия и перешедших в секту баптистов;
15. ЦАНО, Фонд 570, НДК, опись 559, 1903, Дело №24, О крестьянине с. Лапатино Арзамасского уезда Алексее Жигалове 25 лет, распространяющем баптистское учение среди крестьян;
16. ЦАНО, Фонд 570, НДК, опись 559, 1903г.,Дело №31 Ведомости о раскольниках и сектантах значащихся по церквам Васильского уезда за 1903 г.;
17. ЦАНО, Фонд 570, НДК, опись 559, 1903г., Дело №39, Ведомости о раскольниках и сектантах и об уклонившихся из православия в раскол по Сергачскому уезду за 1903 г.;
18. ЦАНО, Фонд 570, НДК, опись 559, 1903г., Дело №38, Ведомости о раскольниках и сектантах и об уклонившихся из православия в раскол по Сергачскому (в действительности по Семеновскому у) уезду за 1903 г.;
19. ЦАНО, Фонд 570, НДК, опись 559, 1903г., Дело №37 Ведомости о раскольниках и сектантах и об уклонившихся из православия в раскол по Семеновскому уезду за 1903 г.;

20. ЦАНО, Фонд 570, НДК, опись 559, 1911г., Дело № 10, Статистические сведения о количестве населения, его вероисповедании, о количестве церквей и духовенства Васильского и Лукояновского уездов за 1911 г.;
21. ЦАНО, Фонд 570, НДК, опись 559, 1911г., Дело № 16, Статистические сведения о старообрядцах и сектантах по Нижегородской губ за 1911 год;
22. ЦАНО, Фонд 5, Нижегородское Губернское правление (НГП), опись 50, Отделение врачебного стола, Началось: май 19-го, 1900; кончилось: Октябрь 2-го 1900 г., Дело № 14965, По прошения врача частной Архангельской больницы Пашкова в селе Ветошкино Эдмунда Ассендельфта;
23. ЦАНО Фонд 5, НГП, опись 49, Дело № 10706, Бумаги принятые к сведению за 1883 год;
24. ЦАНО Фонд 5, НГП, опись 49, Строительное Отделение, 1896 г., Дело № 13450, В отношении старшего Фабричного Инспектора об утверждении чертежа на постройку паркетного заведения г. Пашковым в с. Каменки, Нижегородского у.;
25. ЦАНО Фонд 5, НГП, опись 49, 1 –е Отделение 2-го стола, Началось: ноябрь 8, 1899; кончилось: февраля 29-го 1900 г., Дело № 14213, По прошению доверенного отставного полковника В.А. Пашкова дворянина Павла Корнелиевича Лаланда об отведении кладбища для иноверцев молоканской секты при селе Ветошкино Сергачского у.;
26. ЦАНО, Фонд 5, НГП, опись 50, Отделение врачебного стола, Дело № 14534, Перечень операций произведенных в частной Архангельской больницы В.А. Пашкова в селе Ветошкино Доктором медицины Э.П. Ассендельфтом;
27. ЦАНО, Фонд 5, НГП, опись 50, том II, 1903 – 1908 годы, Дело № 16393, Об утверждении чертежа на постройку церкви в д. Горках Васильского у.;
28. ЦАНО, Фонд 5, НГП, Дело № 18112, 1908 г., По прошению крестьян сельца Малой Ари Больше-Арской волости Лукояновского уезда, тайно

исповедующих учение под названием «баптизм» о разрешении постройки молитвенного дома, об образовании общины и об устройстве отдельного кладбища;

29. ЦАНО Фонд 5, НГП, опись 51, 1 отд. 2-й стол, Дело №21217, По циркуляру Директора Департамента Духовных дел о Статистические сведения о старообрядцах и сектантах в Нижегородской губ. на1 янв. 1912 г.;
30. ЦАНО, Фонд 5, НГП, опись 51, Дело №21220 Дело по отношению Департамента Духовных Дел о доставлении сведений о запрещении последователям секты «Евангельские христиане» (пашковцы) устраивать молитвенные собрания 30.04. – 21. 08. 1912;
31. ЦАНО, Фонд 5, НГП, опись 51, Дело № 22265, Переписка и рапорта по сообщениям Департамента Внутренних Дел о раскольниках, 1913г.;
32. ЦАНО, Фонд 5, НГП, опись 51, Дело № 22266, Рапорта и переписка о раскольниках, опись метрических книг утвержденных старообрядческих общин, справки и отношнения о командировании духовных лиц инославного вероисповедная в воинские части 2.01. – 6.11.1913;
33. ЦАНО, Фонд 5, НГП, опись 51, № 25465, Дело по ходатайству проживающих временно в Н.Н. беженцев-латышей последователей баптизма о разрешении им богослужебно-молитвенных собраний 18.5-9.8.1916;
34. ЦАНО, Фонд 5, НГП, опись 51, № 25472 Дело по отношении ДДД о сообщении сведений о движении сектантства в губернии 18.5-4.8.1916;
35. ЦАНО, Фонд 2502, опись 1, Дело № 38, Ведомость о количестве удобной и неудобной земли, находящейся в дачах Нижегородских имений Василя Александровича Пашкова, 1861 г.(?);
36. ЦАНО, Фонд 2502, опись 1, Дело №43, Доверенность выданная полковником Василием Александровичем Пашковым А.Е. Гильтон на управление Нижегородским имением, 19 авг. 1971 г.;

37. ЦАНО, Фонд 2502, опись 1, Дело № 54, Дом полковника Пашкова в Нижнем Новгороде по Болотову пер., 1880 г.;
38. ЦАНО, Фонд 2502, опись 1, Дело №79, Древесно-строгателный завод В.А. Пашкова, 1 февр. 1902 г.

Используемая литература и интернет ссылки:

1. «ИСТОРИЯ ЕХБ В СССР», Москва Издательство ВСЕХБ, 1989;
2. Баландин В.Н., «Из истории Земли Сергачской», Краеведческие очерки становления и развития здравоохранения (XIX—XXI вв.), «Дятловы горы», Н.Новгород, 30.05.2008;
3. Баландин В.Н., «Семья Матузевичей», журнал «Нижегородский музей», №13, Нижний Новгород, декабрь 2007 г.;
4. Бочинин В.А., «Евангельское пробуждение в петербургском высшем свете», "Христианская мысль: социология, политическая теология, культурология", Периодическое издание, Том III, Санкт-Петербург, 2004;
5. Булгаков А.Г., «Святая инквизиция» в России до 1917 года, Москва, 2001;
6. Каретникова М.С., «400 лет баптизма», «Библия для всех», Санкт-Петербург, 2001;
7. Каретникова М.С., «Пашков и пашковцы», Газета Мирт №1 (32) - 2002;
8. Каретникова М.С., Альманах по истории русского баптизма, том 1, «Библия для всех», Санкт- Петербург, 2006;
9. Каретникова М.С., Альманах по истории русского баптизма, том 2, «Библия для всех», Санкт- Петербург, 2010;
10. Латимер, Роберт Слоун. «Жизнь и труды д-ра Ф.В. Бедекера»; пер. В.А. Рундальцева, Гольбштадт : тип. "Радуга", 1913;
11. Ливен С.П., «Духовное пробуждение в России. Воспоминания княжны С.П.Ливен», Свет на Востоке, 1999;
12. Мельгунов С. П., «Церковь и государство в России», Москва, 1907, стр. 32–33.

13. Мельников-Печерский П.И., «В лесах. На горах», роман, дилогия;
14. Мухин Н.А., «История села Ветошкино», Гагинский краеведческий музей, Нижегородская обл. 2008;
15. Мухин Н.А., «Он всю жизнь прожил гусаром», Гагинский краеведческий музей, Нижегородская область, 2008;
16. Петров И.В., «Прибежище истинного покоя, добродетелей и чистого счастия», журнал «Нижегородский музей», №13, Нижний Новгород, декабрь 2007 г.;
17. Пругавин А.С., «Раскол сверху», Очерки религиозных исканий в привилегированной среде, Санкт- Петербург, 1909;
18. Русский биографический словарь, 1902, С-Петербург, т.13, стр. 436;
19. Савинский С.Н., История евангельских христиан баптистов Украины, России, Белоруссии (1867-1917), «Библия для всех», С-Петербург, 1999;
20. Смирнов М.Ю., «Динамика религиозных организаций в дореволюционной России: исторический и статистический обзор. Тенденции развития крупных неправославных конфессий в Российской империи», Журнал «Государство, религия, церковь в России и за рубежом», № 3, 2010;
21. Сокольский Эмиль, «Торжественная глушь», RELGA – интернет научно-культурологический журнал, №16 (179) 25.11.2008;
22. Сорокина С., «Усадьба на фоне истории. Хроника рода Тимашевых», Оренбургское книжное издательство, 2006;
23. Терлицкий Г., Секта Пашковцев, Издание кнгопродавца И.Л. Тузова, Гостиный двор, №45, 1891;
24. Тюкина В.В., «Знакомые, давние...», (О неизвестных портретах из Ветошкина, имения Пашковых), Альманах «Записки краеведов» за 1991, Нижегородская область;

25. Филипп Никитин, «К вопросу о взаимодействии В.А.Пашкова с религиозными диссидентами Российской Империи. По архивным материалам», «Богомыслие»: богословский альманах, №24, 2019г.;
26. Чертков В. Г., «Некролог, В. А. Пашков», Журнал «Свободное слово», № 3, 1902;
27. Шепелёв Л.Е., «Титулы, мундиры и ордена Российской империи», «Центрполиграф», 2005;
28. Шерил Коррадо, «Философия служения полковника Пашкова». «Библия для всех», Санкт- Петербург, 2011;
29. Ярыгин Н. Н., «Происхождение и эволюция российского баптизма: на материалах Волго-Вятского региона», Диссертация на соискание ученой степени доктора философских наук, Московский государственный университет имени М.В. Ломоносова, 2008;
30. Ярыгин Н.Н., «Евангельское движение в Волго-Вятском регионе», ООО «Академический проект», Москва, 2004;
31. Ярыгин Н.Н., «Евангельское движение в России», монография: изд-во ФГБОУ ВПО «Калининградский государственный технический университет», г. Калининград, 2015;
32. http://ru.wikipedia.org/wiki/Пашков_дом
33. http://ru.wikipedia.org/wiki/Пажеский_корпус
34. http://ru.wikipedia.org/wiki/Нижегородская губерния
35. http://arch-heritage.livejournal.com/74103.html, Разрушенный замок сектанта, Архитектурное наследие
36. http://baza.vgdru.com/1/24363/ Всероссийское генеалогическое дерево, Пашковы
37. http://press-archive.ru/monitor-nedelya/12-11-01/v-sele-vetoshkino-gaginskogo-rayona-nizhegorodskoy-oblasti-na-pravom-beregu-reki-pyany-nah_294237.html «Тайны Пашковской усадьбы», автор неизвестен.
38. http://visitorfriend.ru/viewtopic.php?id=447 статья «Ветошкино»

39. http://baptistru.info/index.php/Пашков,_Василий_Александрович, Энциклопедия евангельских христиан-баптистов
40. http://diglib4.princeton.edu/historic/?a=d&d=vozrozhdenie19261103-01 Princeton University Library, Historical periodicals

ПРИЛОЖЕНИЕ



Коношенко. Портрет В.А. Пашкова. *(дедушка полковника в отставке В.А. Пашкова)* Начало 1830-х гг. (Скан из статьи Тюкиной В.В., «Знакомые, давние...», (О неизвестных портретах из Ветошкина, имения Пашковых), Альманах «Записки краеведов» за 1991, Нижегородская область).

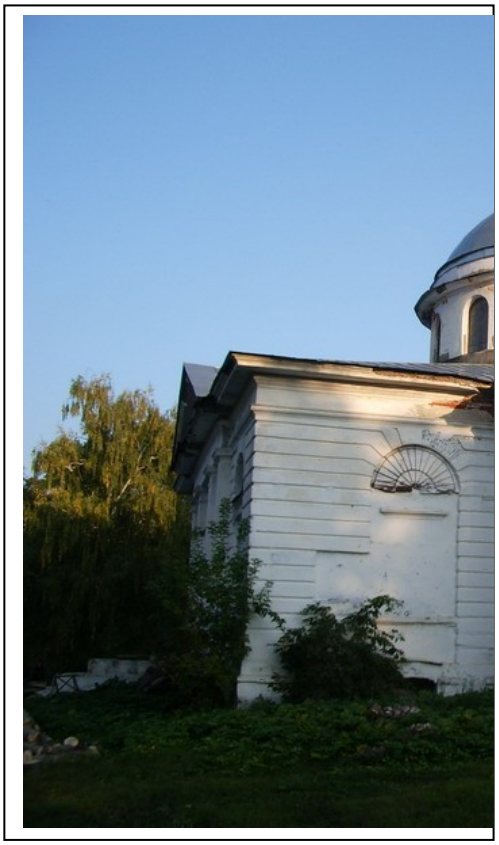

Церковь Усекновения главы Иоанна Предтечи села Ветошкино. Фото В. Вакунина



На террасе Ветошкинского дворца (конец 1890-х — начало 1900-х гг.) сидят: А. И. Пашкова, урожд. Чернышева-Кругликова, ее младшая дочь Мария (слева), старшие дочери Ольга и Софья (справа). Фото из собрания Кочемасовых. Гагино. (Скан из статьи Тюкиной В.В., «Знакомые, давние...», (О неизвестных портретах из Ветошкина, имения Пашковых), Альманах «Записки краеведов» за 1991, Нижегородская область).



Ольга и Софья Пашковы, дочери В. А. и А. И. Пашковых. Фото начала 1880-х гг (Скан из статьи Тюкиной В.В., «Знакомые, давние...»)



Пашков дом в селе Ветошкино, (Скан из статьи Тюкиной В.В., «Знакомые, давние...»)



Дворец-усадьба Пашковых в селе Ветошкино до пожара 1994 года. С начала 1930-х годов в усадьбе разместился сельскохозяйственный техникум до 1990-х годов. Гагинский краеведческий музей



Моллер Федор (Отто Фридрих Теодор) Антонович. (1812, Кронштадт – 1874, Петербург). Семейный портрет графов Чернышевых-Кругликовых. Италия, Рим. Около 1847 г.

На портрете изображены супруги – полковник в отставке, участник войны с Наполеоном, камергер, тайный советник, шталмейстер Двора, родоначальник рода графов Чернышевых-Кругликовых Иван Гаврилович Чернышев-Кругликов; его жена - сестра декабриста З.Г. Чернышева графиня Софья Григорьевна Чернышева; их дочери-близнецы - графини Елизавета Ивановна, в замужестве Черткова, и Александра Ивановна *(в центре)*, в замужестве Пашкова; их сыновья - графы Ипполит Иванович и Евгений Ива



Франц Ксавер Винтерхальтер, портрет Александры Чернышевой-Кругликовой



Пашкова Александра Ивановна. Гагинский краеведческий музей.



Пашкова Александра Ивановна. Гагинский краеведческий музей.



Пашков Василий Александрович. Гагинский краеведческий музей.



Здание сельской приходской школы Пашковых. Сейчас в здании располагается Основная 9-тилетняя школа села Ветошкино. Фото Кругликова В.



Эдмунд Петрович Ассендельфт, врач Ветошкинской больницы Пашковых. Гагинский краеведческий музей.



Фельдшер Д.Д. Матузевич с будущими медсестрами во время обучения в Ветошкниской больнице. Гагинский краеведческий музей.



Медеплавильный завод в Воскресенске, Оренбургской губ.



Гости дома Пашковых, с.Воскресенское, Башкирия, 1900-1903 г. Фото из архива В. Д. Кобякова. «Большой Русский Альбом». www.rusalbom.ru

«Пашкова во время инспекции Медеплавильного завода в Воскресенске». Дама в шляпе в первом ряду в центре возможно Софья Пашкова.

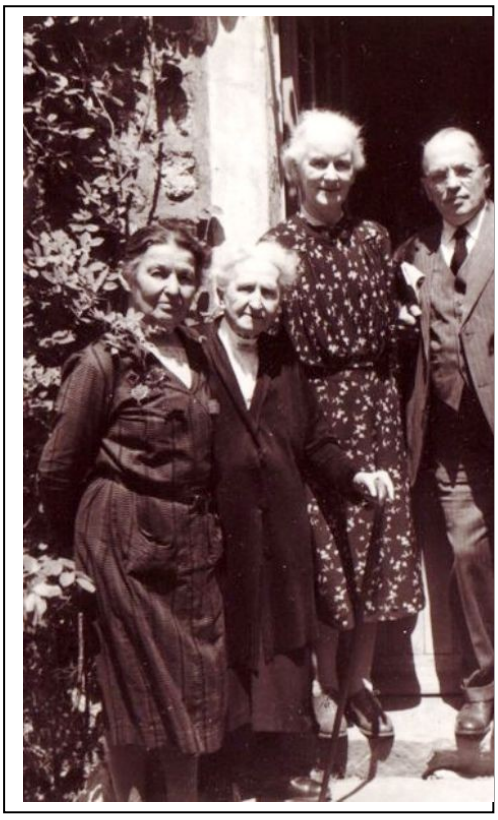

Н. И. Пейсти с С. П. Ливен и Софьей и Ольгой Пашковыми в Париже, 1947 г. Эта встреча упоминается в книге "Духовное пробуждение в России"